

せとうち 7月号 平成29年

絆で創る，魅力あふれる豊かな町づくり

みんなで早寝 早起き ラジオ体操 朝ごはん！



祝！ 広報せとうち 700号



まちの人口と世帯 平成29年5月末日現在

人口 9,069人 (前月-7)

人口(男) 4,383人 (前月比-8)

人口(女) 4,686人 (前月比+1)

世帯数 5,240戸 (前月+2)



町民の皆さんと共に歩んできた、広
 報せとうち。これからも、皆さん
 の頑張っている姿や笑顔を届けてい
 きます。さらに、皆さんに愛される
 広報紙を目指して次の800号へ—



町民の皆さんと共に
 広報せとうち 700号。

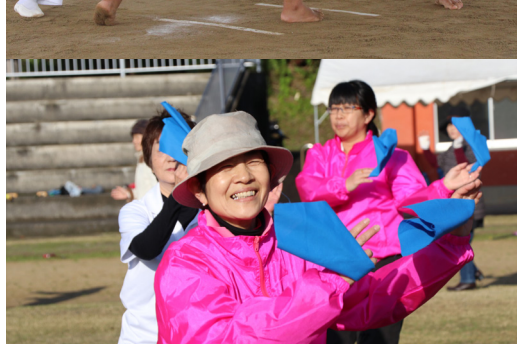

広報紙ってなんだろう？

瀬戸内町の広報紙が生まれたのは、昭和31年9月15日。「瀬戸内町政だより」として、手書きで作成された広報紙は、新聞紙のようなタブロイド版でした。

それから、61年。タイトルを「広報せとうち」へと変え、冊子版になり、表紙がカラーになるなど時代の移り変わりと共にその姿が変化していきました。

しかし、変わらないものもあります。それは、「町民の皆さんの思いを写すこと」。

これからも広報せとうちは、皆さんの思いやまちの魅力を発信し、たくさんの人に笑顔と元気を届けます。



広報せとうち創刊号（瀬戸内町政だより）
昭和31年9月15日発行

教えて！広報紙が届くまで

STEP1

掲載する内容を決め、レイアウトをしながら必要な素材を集めます。



STEP2

撮影した写真や素材をパソコンのソフト（Photoshop や Indesign など）で編集し、広報紙のデータを作製します。



STEP3

広報担当だけでなく、複数の目で誤字や表現のチェックを行います。



STEP4

印刷所にデータを送信して印刷します。



STEP5

区長さんが各世帯に配布します。



広報せとうちの愛読者へインタビュー

心が満たされます

まちの話題もさることながら、まちの人口や知らなかった島の行事のを知ることができるので、毎月楽しみにしています。特に風景や入学式の写真を見ると笑顔になりますね。

私が読んだあとは、息子や娘に送ってまちのことを知らせています。電話でまちの話題を話したりするのが楽しみなんです。

いけださちこ
池田幸子さん（古仁屋）



広報経験者へインタビュー

当時のことを聞いてみた

保健福祉課課長
とくだよしたか
徳田義孝さん
平成19年5月号から
平成20年4月号を担当



担当当初から「島外から来た方を取材することで、気づかなかった島の魅力や頑張っている人を発見するきっかけに」という思いで、UIターンインタビュー企画を始めました。小見出しを工夫しながら、どうしたら住民の皆さんに伝わるのか考えていましたね。

特に印象に残っている企画は、担当した最後の広報紙で介護保険の座談会を開催したことです。

座談会には、行政だけでなく住民の方や現場の方が参加するようにしました。行政と民間で課題や将来こうなりたいと思う姿を共有するきっかけになればと思っていました。

また編集後記には、取材中に気づいたことや思いを載せることで、自分を見つめるきっかけになっていました。

当時は、「頑張っている方や輝いている方の生き生きとした姿を町民に伝えたい」という思いで作っていましたね。

世界遺産

「奄美・琉球」を世界自然遺産へ

Vol 30

「奄美群島国立公園 海域公園地区について」

平成29年3月7日、奄美群島国立公園が誕生しました。本町では、大島海峡の一部が海域公園地区に指定されています。今回は、その「海域公園地区」について紹介したいと思います。

本町の海域公園地区に指定されている場所は、加計呂麻島実久地区沿岸の3カ所です。（左図青の海域）この場所では、一部の生物採取・捕獲に規制がかかっています。魚類の科名を左記に示しますので、質問等ございましたら、町立図書館・郷土館、または奄美野生生物保護センターまでお問い合わせください。

■お問い合わせ先 瀬戸内町立図書館・郷土館 ☎0997-72-3799
奄美野生生物保護センター ☎0997-55-8620



■規制魚類

フグ、ニザダイ、ウツボ ハゼ、テンジクダイ、ゴンズイ、クロユリハゼ、カゴカキダイ、ハタ、イソギンポ、チョウチョウウオ、ベラ、フサカサゴ、キンチャクダイ、カワハギ、モンガラカワハギ、スズメダイ、ハコフグ、ツノダシ、タカノハダイ

※その他、ヒトデ・ウニ類やサンゴ類も規制されています。

研修募集

「在宅オペレーター研修会」研修生を募集します

町と企業連携協定を結んでいる「南西テレワークセンター」との協同事業で、在宅オペレーター研修会を開催します。

研修終了後は、南西テレワークセンターの在宅オペレーターとして登録が可能になります。

■在宅オペレーターとは？

ご家庭のパソコンを使って文字入力や採点作業を行うことができ、好きな時間に仕事を行うことができます。

■申込資格

- ①瀬戸内町に住所を有すること
- ②自宅にパソコンを所有し、インターネットをお使いの方

■研修日時

平成29年7月18日（火）～7月21日（金）
午前10時～午後4時（昼食休憩あり）

■研修時間

1日5時間×4日間（全20時間）

■場所

せとうち物産館2階パソコン室

■募集人数

13名（書類選考の上、連絡します）

■講師

南西テレワークセンターのスタッフ

■研修費

無料

■研修内容

入力業務研修（タイピング、入力業務獲得方法、入力ソフト活用法、デジタル採点）

■申込方法

写真付きの履歴書を提出

■申込先

企画課 産業立地係

申込締切 平成29年7月10日（月）午後5時

瀬戸内町青少年育成基金へご寄付がありました

「泰良ちほ（故 鎌田 カズエ）」様から一金2万円のご寄付をいただきました。

青少年健全育成活動のための財源として、大切に運用させていただきます。
ご寄付ありがとうございます。

■お問い合わせ先 社会教育課 ☎0997-72-2905

■お問い合わせ 農林課猟友会事務局 ☎0997-72-1174

狩猟免許

狩猟免許試験について

平成29年度の狩猟免許試験を次のとおり実施します。

■第1回試験（大島支庁）

▼日時

平成29年7月30日（日）

午前9時から

▼提出書類等の提出期間

平成29年6月19日（月）から

平成29年7月14日（金）まで

■第2回試験（大島支庁）

▼日時

平成29年8月27日（日）

午前9時から

▼提出書類等の提出期間

平成29年7月18日（火）から

平成29年8月10日（木）まで



隊員募集

■お問い合わせ先 自衛隊鹿児島地方協力本部駐在員事務所 ☎0997-53-9103

陸・海・空自衛官を募集

古仁屋出身の阿部です。
皆さんのチャレンジを
待っています！



平成29年度自衛隊入隊者
商業高校卒 阿部さん

久慈出身の武田です。
充実した日々を
過ごしています！



平成29年度自衛隊入隊者
大島高校卒 武田さん

募集種目	応募資格	受付期間	試験期日	待遇
一般曹候補生	18歳以上 27歳未満の者	7月1日（土） ～ 9月8日（金）	1次：9月17日（日）午前 2次：10月5日～11日 試験会場：大島支庁	特別職国家公務員初任給 月額166,500円 賞与期末・勤勉手当（ボーナス） 年2回 昇給：年1回 特例退職手当陸上自衛隊 1任期約 55万円（2年後） 2任期約142万円（4年後） 海上・航空自衛隊 1任期約 93万円（3年後） 2任期約148万円（5年後） ※乗組員手当（護衛艦勤務） 1等海士187,000円 ↓ 248,710円
自衛官候補生			筆記：9月17日（日）午後 口述：9月19日（火） 試験会場：大島支庁	
航空学生	海上 18歳以上 23歳未満の者 航空 18歳以上 21歳未満の者		1次 9月18日（月） 試験会場：大島支庁 2次 10月17日（火）～1月22日（日） いずれか1日を指定されます。 3次 11月18日（土）～12月21（木） いずれか1日を指定されます。	

■お問い合わせ先 瀬戸内町立図書館・郷土館 ☎0997-72-3799

開始案内

ブックスタートが
始まります

平成28年11月以降にお生まれのお子さんをお持ちの方へ
瀬戸内町でブックスタート
が始まります。

■ブックスタートってなに？

赤ちゃんと保護者に、絵本を開く楽しい体験といっしょに絵本を手渡し、心ふれあうひとときを持つきっかけをつくる活動です。

7ヶ月時健診の際に絵本をプレゼントします。



■お問い合わせ先 企画課 産業立地係 ☎0997-72-1112

瀬戸内町ふるさと応援基金（ふるさと納税）について

平成27年度から寄附をいただいた方へ本町特産品等を「お礼の品」として贈呈し、瀬戸内町を全国へPRする取り組みを進めています。

平成28年度は、全国的にふるさと納税制度に取り組み自治体が増加したため、寄附件数は減少していますが、寄附総額は平成27年度比の約1.3倍に上り、本町の特産品がいかに魅力的だったのかわを表しています。

引き続き役場企画課では「お礼の品」に提案していただける事業者を随時募集していますので、町内事業者のみならずからの提案をお待ちしております。

なお、寄附者の公表については町ホームページに掲載していますのでご覧ください。（公表について承諾いただいている方のみ掲載しています）

1. 寄附状況

年度	平成26年度	平成27年度	平成28年度
件数	37	3,560	3,088
寄付額(円)	15,062,900	74,017,803	99,838,008

2. 平成28年度寄附状況

指定事業区分	寄付額(円)
(1) 活力ある産業の振興に資する事業	15,270,000
(2) 保険・医療・福祉の向上に資する事業	20,175,008
(3) 自然環境や景観の保全・再生に資する事業	22,375,000
(4) 快適に暮らせる環境整備及び定住促進に資する事業	5,005,000
(5) 教育・文化を育み、観光交流を推進する事業	12,955,000
(6) 安心安全、共生・協働のまちづくりに資する事業	3,958,000
(7) その他、この条例の目的達成に必要と町長が認める事業	19,600,000
【企業版ふるさと納税活用事業】 世界自然遺産登録を見据えた観光受入体制構築プロジェクト	500,000
合計	99,838,008

3. 平成28年度用途状況

コミュニティFM放送運営	各集落の行事やイベント情報、台風などの気象情報や災害情報等、地域に密着した情報発信を支援しました。
奄美空港ターミナルビル拡張事業	奄美大島の玄関口である奄美空港の出発・到着ロビーの拡張、ボーディングブリッジの増設事業などの負担金を支援しました。
課外活動運搬車両購入事業	課外活動運搬車購入により、町民体育大会及び町文化祭を始めとした各事業において、事業備品及び楽器等の運搬を支援しました。
公民館講座用パソコン購入事業	町民の生涯学習要求にこたえるために、実際生活に役立つ各種の学習講座の開設を促進するとともに、魅力ある学習活動を支援しました。
商工会プレミアム商品券事業	町内の商店街で使えるプレミアム商品券を発行することで、町内の消費喚起を促すことを支援しました。

■お問い合わせ先 公益社団法人 鹿児島県市町村振興協会 ☎099-206-1001

宝くじ

どん!どん!どん!今年の夏は三つのジャンボ祭り

「サマージャンボ宝くじ」と「サマージャンボミニ」、「サマージャンボプチ」が7月18日(火)から全国で3種類同時発売されます。

この宝くじの収益金は、市町村の明るく住みよいまちづくりに使われます。

■でっかく当たる!今年のサマージャンボ宝くじは、1等前後賞合わせて7億円

1等 5億円×20本
前後賞各 1億円×40本
2等 1千万円×60本

■億万長者のチャンス広がる! サマージャンボミニも発売

1等 1億円×45本
2等 1千万円×270本
■たくさん当たる! サマージャンボプチが新登場

1等 100万円×5千本
2等 1万円×5万本

■発売期間

平成29年7月18日(火)～8月10日(木)まで

■抽選 平成29年8月20日(日)

■販売額 各1枚300円

■支払開始日

平成29年8月25(金)

年金相談

年金コーナー

奄美大島年金事務所による相談会

今年8月から年金を受給するために必要な資格期間が25年から10年と大幅に短縮されます。

瀬戸内町役場において今年度最後の実施予定となつている年金相談を、奄美大島年金事務所による予約制にて実施します。

既に日本年金機構から老齢年金の請求書の入った封筒が届いている方、また、請求書の入った封筒が届いていない方でも、任意加入の申出により期間を加えたり、合算対象期間を含めることにより、年金を受給できる可能性もありますので、ご相談ください。

前回6月に相談に来れなかった方やその他の年金に関する相談をされた方も、年金事務所職員が来庁する今年度最後のこの機会にぜひお越しください。

■日時 8月2日(水曜日)
午前9時30分～午後4時30分
まで

■場所 瀬戸内町役場4階委員会室

■持ってくる物

▼請求書が届いている方

①請求書・通帳・印鑑

▼請求書が届いていない方

①通帳・印鑑

②運転免許証・マイナンバーカード・住基カードのどれか

ひとつ(免許証が無い場合は、

健康保険証や通帳等の住所・

氏名・生年月日の確認が出来るものを2つ)

※年金相談は、予約制となっておりますので、役場町民生活課国民年金係へお申込みください。

海岸愛護

平成29年度「海岸愛護月間」の実施について

近年、海岸に対する良好な環境への意識の高まりやレクリエーションの場としての利用に対するニーズの増大など、良好な海岸環境や利用への国民の期待はますます高まっています。

快適でうるおいのある海岸環境を積極的に創出し、海岸愛護思想や防災意識の普及と啓発を図ることを目的として、本年度も7月1日(土)から7月31日(月)までの一ヶ月間を「海岸愛護月間」と定め、実施いたします。

なお、海の恩恵に感謝するとともに海洋国日本の繁栄を願う日として「海の日」が祝日とされています。「海の月間」(7月1日～7月31日)は、海思想の普及を図るため、海事関係団体・地方公共団体等の協力を得て実施しており、この「海岸愛護月間」と相まって国民各層に「海の日」の意義を広めることとしています。

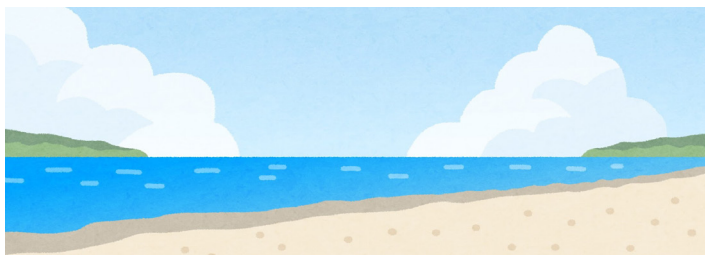

気象衛星ひまわり8号の画像

県民防災講演会

～台風を知り、台風に備える～

■日時 7月25日(火曜日)

午後1時30分～午後3時

■会場 奄美観光ホテル(あまかん)

奄美市名瀬港町2番10号(0997-52-2225)

■入場料 無料

主催

鹿児島県・鹿児島地方気象台
大島支庁・名瀬測候所(0997-52-0375)

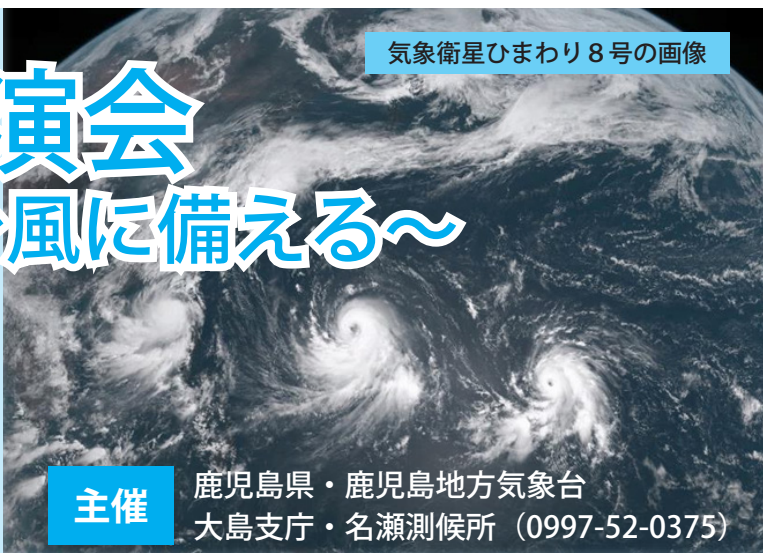

検診案内

肺がん検診と複合けんしん、肺がんCT検診を実施します

■肺がん検診のお知らせ

町内に住む40歳以上の方を対象に肺がん検診を実施します。

古仁屋市街地以外は、各集落を巡回していきますので、配布した肺がん受診券をご確認ください。

肺がん受診券が届いてない場合は、保健福祉課へお問い合わせください。

▼実施日

- ① 7月3日（午前中）と7月20日
すこやか福祉センター
- ② 7月4日～7月7日
加計呂麻地区
- ③ 7月18日～19日
古仁屋市街地外の各集落

■複合けんしんのお知らせ

複合けんしんを実施します。

健診内容は、特定健診・長寿健診・胃がん検診・大腸がん検診・前立腺がん検診・腹部超音波検査です。

詳細は、配布した複合けんしん受診券をご確認ください。

▼複合けんしんの対象者

① 特定健診

30歳以上の国民健康保険加入者

② 長寿健診

75歳以上の後期高齢者

③ がん検診

町内に住む40歳以上の方

▼実施日

7月10日～7月14日

■肺がんCT検査のお知らせ

町内に住む40歳以上の方を対象にAコープ前において、肺がんCT検査を実施します。

▼実施日

7月26日

▼料金

7710円

▼実施時間

9時～11時30分

受診を希望される方は、保健福祉課保健予防係までお早めにお申し込みください。

なお、肺がんCT検査を受診される方は、肺がん検診を受診されなくても大丈夫です。

※けんしん日程表（きいろ）に記載の日程から変更になっていますので、ご注意ください。

一年に一度、身体の状態を知ることが健康への第一歩です。

ぜひ、受診しましょう！

「7月の複合けんしん」で野菜たっぷりの「減塩味噌汁」を試食してみませんか！

ベジタブル（野菜）でワン（自分）の健康を整えよう！

ベジわん！

- 野菜たっぷりの「減塩味噌汁」の試食で、自宅の味噌汁と味の濃さを比べてみよう。
- 野菜たっぷりで、高血圧症を予防しよう。
- 高血圧症予防のお得情報が聞けます！

保健福祉課 管理栄養士（西田・田村）



給付金締切

臨時福祉給付金の締切について

臨時福祉給付金（経済対策分）の申請がお済みでない方は、平成29年7月31日までに申請をお願いします。

■対象者

平成28年度臨時福祉給付金（3千円）の支給対象者の方

■支給額

一人につき1万5千円

申請書を確認じゃ！



■お問い合わせ先 保健福祉課 保健福祉係 ☎0997-72-1068

■お問い合わせ先 独立行政法人 奄美群島振興開発基金
 業務課 ☎ 0997-52-4511 E-mail: kikin@amami.go.jp

起業・創業支援

奄美群島開発基金
 「土曜相談窓口」設置のお知らせ

奄美群島振興開発基金では、起業・創業者への一層の支援並びにお客様の利便性向上のため、毎月、第2・4土曜日に「土曜相談窓口」を設置することといたしました。

平日、当基金へお越しいただくことが困難なお客様の、起業・創業に関するノウハウや注意点、経営全般に対するお悩みやご相談等についてアドバイスの実施や情報提供を行うこととしております。

また、通常の金融業務（融資・保証）についてもご相談受付を行っていくこととしておりますので、幅広くご利用いただけますようお願いいたします。

■期間 平成29年5月～平成30年3月の毎月第2・第4土曜日

■開設時間 午前10時～午後2時

■場所 独立行政法人奄美群島振興開発基金1F（本部）

※お車でお越しの際は屋仁川駐車場をご利用ください。

■担当 業務課（松田、泉）

■お問い合わせ先 国保の方 保健福祉課 保険給付係 ☎ 0997-72-1068
 国保以外の方 厚地記念クリニック ☎ 099-226-8871

がん検診

PETによるがん検診が
 受けやすくなります

厚地記念クリニック（鹿児島市）では、がんドック受診にあたり、離島の負担軽減を目的に受診料の特別割引を実施しています。

PETは、がんの全身検査です。

この機会に一度がんドックを受けてみませんか。

■対象 瀬戸内町民

■期間 2年間（平成29年4月1日～平成31年3月31日）

■割引額 4万円（団体制引2万円＋フェリー往復・鹿児島1泊料金相当額2万円）

※国保の助成は、瀬戸内町の助成制度です。後期高齢者の方は該当しません。

※奄美ゆいセンターの会員は、別途1万円の助成があります。（ゆいセンターへ申込）

受診コース	通常料金	国保以外の方の料金	国保の方の料金（町の助成3万円）
PET/CT ドックコース	14万円	自己負担（割引料4万円）10万円	助成後自己負担 7万円

九州電力からのお知らせ

■台風時の停電情報をチェック

台風による停電時には、電話がつながりにくくなる場合があります。

台風等非常災害時の停電情報は、左記のホームページでもご確認いただけます。

■停電への備え

停電時に必要な物

□ 携帯ラジオ □ 懐中電灯

□ 飲料水 □ 携帯電話の充電器（電池式）

□ 乾電池 □ ため水（生活用水）

なお、強風で飛ばされるおそれがあるものは、あらかじめしっかりと固定しましょう。

■災害が起きたら

切れた電線は感電のおそれがあり大変危険です。絶対に触らず九州電力へご連絡ください。

傷ついたり、水につかった電気器具、コードは漏電や火災の原因になります。必ず電気店などでご確認ください。※集中豪雨時等もご注意ください。

携帯電話版ホームページ

<http://kyuden.jp>



二次元コード

パソコン版ホームページ

<http://www.kyuden.co.jp>

■携帯メールサービス

台風による停電時には、ご登録いただいた携帯電話に停電情報をメール配信いたします。詳しくは、上記ホームページをご覧ください。



ずっと先まで、明るくしたい。

■お問合わせ先 瀬戸内町みなと祭り協賛会（商工観光課） ☎0997-72-1115

参加募集

日程	行事	時間
8月19日（土）	相撲大会	午前9時～午後3時
	市中パレード	午後4時～午後6時
	歌謡・島唄大会	午後6時30分～午後9時
8月20日（日）	海上パレード	午前9時～午前10時
	舟こぎ競争	午前10時～午後4時
	八月踊り	午後6時10分～午後8時
	花火大会	午後8時30分～午後9時30分

今年度のみなと祭りは、8月19日（土）から8月20日（日）の2日間にわたって開催されます。同窓・各種団体などみんなで参加して暑い夏思い出づくりをしませんか？たくさんのご応募をお待ちしています。参加申込は、上記お問い合わせまでご連絡ください。

平成29年度「第37回瀬戸内町みなと祭り」参加団体募集

■お問合わせ先 鹿児島地方法務局 奄美支局 ☎0997-52-0376

参加募集

法務局では、法定相続人が誰であるのかを登記官が証明する「法定相続情報証明制度」を5月29日から開始しました。

現在、相続手続きではお亡くなりになられた方の戸籍謄本等の束を相続手続きを取り扱う各種窓口へ何度も出し直す必要があります。

法定相続情報証明制度は、登記所（法務局）に戸籍謄本等の束を提出し、相続関係を一覧に表した図（法定相続一覧図）を合わせて提出していただければ、登記官がその一覧図に認証分を付した写しを無料で交付する制度です。

その後の相続手続きでは、この法定相続一覧図の写しをご利用いただくことで、戸籍謄本等の束を何度も出し直す必要がなくなります。

また、各手続きの審査機関の負担も軽減されますので、是非ともご利用ください。

制度の詳細は法務省ホームページ（http://www.moj.go.jp/MINJI/minji05_00284.html）をご覧ください。

法定相続情報証明制度が
始まりました

「新鮮野菜はる市」開催！

直売所イベント「新鮮野菜はる市」開催！
出店者も募集！

奄美大島CSAプロジェクト「ゆいわく」の一環で、4月度より月1程度で直売所イベント「新鮮野菜はる市」をスタートしました。

この取組みを通じて、地元の生産者と地元消費者が直接関わりあう場作りを行うことで、住民の絆づくりを図っていきます。

『新鮮野菜はる市』では、新鮮な地元作物はもちろん、加工品や、雑貨類も販売しています。

■日程 平成29年7月9日（日）

■時間 午後3時～午後5時

※完売次第、イベント終了

■開催場所 Aコープ古仁屋店近く農協倉庫前にテントを設置

■出店予定 畑農園、叶農産、上原つきあげ、野菜果園、赤しようびん、コニヤフリーマーケット、ながむら農園、ふやよみ等

■備考 天候により、中止になる場合がありますのでご了承ください。

■お問合わせ先

地域おこし協力隊 泰山

☎080-8367-5976

■お問合わせ先 鹿児島県交通事故相談所 大島支所 ☎0997-52-0999

相談案内

交通事故に関する
弁護士相談を実施

交通事故に関する高度な法律相談に対処するため、弁護士による無料交通事故相談を左記のとおり実施します。

弁護士相談については、必ず事前に相談所に申し込んでください。

また、時間に限りがありますので、定員になり次第、締め切らせていただきます。

相談時間等については、相談所にお問い合わせください。

■場所

鹿児島県交通事故相談所 大島支所（県大島支庁内、奄美市名瀬永田町）

■相談日

① 第1回 平成29年7月5日（水）

② 第2回 平成29年11月15日（水）

③ 第3回 平成30年2月14日（水）

■時間

午後1時～午後2時

定期検査

浄化槽を設置している方へ浄化槽定期検査受験のお願い

■浄化槽と設置者の義務について

浄化槽とは、私たちの生活から排出された汚水を浄化し、きれいな水にして流すことができる装置です。

そのため、業者に委託して行う「保守点検」と「清掃」をきちんと行い、水質に関する「法定検査」を受けることが義務付けられています。

■法定検査とは？

浄化槽管理者(浄化槽の所有者等)は、浄化槽の適正な設置と維持管理を確認するために、県知事が指定した検査機関である(公財)鹿児島県環境検査センターの検査を受けなければなりません。

この検査は、浄化槽法に定められた検査ということから「法定検査」と呼んでいます。

この法定検査には、次の2種類の検査があります。

- ① 7条検査…浄化槽を使い始めてから4ヶ月目から8ヶ月目までの間に行う最初の検査。
- ② 11条検査…年1回受ける検査。定期検査ともいいます。

■定期検査(11条検査)について

浄化槽の

機能と維持管理状況(使用・保守点検・清掃)に問題がないか検査します。



また、浄

化槽から放流される水が基準値以下のきれいな水になっているか、詳しい水質検査を実施します。

不適事項がある場合は、行政及び関係者が状況を把握するとともに、早期に是正することを目的としています。

■定期検査の検査料金について

検査の対象となった浄化槽は、事前に(公財)鹿児島県環境検査センターから検査日程をお知らせするハガキを郵送しています。

左記の検査料金が必要になりますので、必ず受検していただきますようお願いいたします。

- ① 単独処理浄化槽 4千円
- ② 合併処理浄化槽 6千円

ペット

犬・ねこの飼い主の皆様へ

ペットは大切な家族の一員です。

愛情と責任をもち、マナーを守って飼いましょう。また、犬やねこを飼う前に最後まで責任をもって飼えるか、どんなときもペットを守る努力を続けられるか、きちんと家族みんなで考えましょう。

■フンの後始末をしっかりと

道路や公園、玄関先や庭などに飼犬や飼ねこのフンが後始末されずにそのまま放置され、迷惑している方がいます。飼い主が責任を持って後始末を行いましょ。

※散歩をする時は、フンを持ち帰るためのビニール袋や尿を後始末するためのペットボトルなど(中に水を入れ、尿を流す)を持ち歩きましょう。フンは、トイレに流して処分してください。

■犬の放し飼いはやめましょう

どんなにおとなしい犬でも苦手な方がいます。また、放し飼いによって咬傷事件や交通事故、行方不明になってしまうことがあります。散歩をさせる時は引きひも(リード)をつけ、しっかりと犬をしつけられる方が行ってください。

※条例により、犬のけい留が義務付けられています。

けされています。

■犬やねこを捨てないで

犬やねこを飼えなくなっても絶対に捨てないでください。捨てられた犬やねこが人に危害を加えるなど周辺住民とのトラブルになるだけでなく、野生化したねこがアマミノクロウサギなど希少な動物を捕食する例も確認されています。望まない子犬や子ねこを増やしてしまう前に、不妊・去勢手術を行うように努めましょう。

※もし、飼えなくなった場合は？

- ① 新しい飼い主を探しましょう。
 - ② どうしても新しい飼い主が見つからない場合にのみ、保健所へ引き取りをお願いすることができます。(有料)
- 法律により、動物を捨てると50万円以下の罰金が科されます。

■室内飼育のすすめ

以下の点で犬やねこを室内で飼うことをおすすめします。

- ① ケガや病気になったり、交通事故にあう可能性が低い。
- ② 周囲をフンや尿で汚す心配がない。
- ③ なわばりをめぐるケンカがないので、ストレスが減る。
- ④ 望まない子ねこや子犬ができる可能性が少ない。

■お問い合わせ先 町民生活課 生活環境係 ☎0997-72-1060

■お問い合わせ先 鹿児島県環境検査センター ☎099-296-9000
町民生活課 生活環境係 ☎0997-72-1060

5月14日(日)絆が深まりました



ファミリー農園が
一れ 農園が
りさ ミ催
ア開

公民館主催事業であるファミリー農園が清水集落で行われ、約60名の親子が参加しました。ファミリーごとに畝を作りピーマンやナス、オクラ、ミニトマトといった夏野菜の苗の植え付けを行い、会話をしながら親子の絆を深めていました。夏野菜は、6月末から7月頃にかけて収穫を行います。ファミリー農園は、年2回実施予定で、次回は10月頃に冬野菜の植え付けを行う予定です。

4月23日(日)安心安全の暮らしへ



ユコミ生活センターが落成
住イセ
離テ
鈍ニ
諸

加計呂麻島諸鈍集落(脇田敏成区長)で諸鈍離島住民生活ユコミセンターの落成式及び祝賀会が開催され、集落住民や役員、工事関係者ら約100名が出席しました。施設は、緊急時の避難場所や集落運営、生涯学習の拠点となるように「県ふるさとおこし推進事業」を活用し、総事業費6942万7千円で整備されました。脇田区長は、「使い勝手のいい施設になった。様々な活動で利用したい」と話しました。

5月26日(金)着工へ



祭 祈 願 祭
休 設 の 安 全 祈 願 祭
が 開 催 さ れ ま し た

中央公民館の跡地に建設される古仁屋休憩施設の安全祈願祭が執り行われ、工事関係者らが出席しました。安全祈願祭では、祝詞のほか地鎮之儀、玉串奉奠が行われ、平成30年度の完成に向けて、工事期間中の安全を祈願しました。



5月15日(月)無縁社会を目指して



2016年度赤ちゃん先生活動
実績報告会が開催されました

赤ちゃんに触れ合うことで無縁社会を解消し、子育て中がメリットになる働き方を創ることを目的に活動している、ママの働き方応援隊奄美校瀬戸内学級の報告会が行われました。報告会では、赤ちゃん先生プロジェクトの活動報告や質疑応答、意見交流会が行われました。交流会では、活動を始めたきっかけを聞いたり、活動へのアドバイスなどを付箋でまとめ、班ごとに発表するなど活発な話し合いが行われました。

6月4日(日)若者のちから



古仁屋青年団と古仁屋高校生が清掃ボランティア

瀬戸内町の25歳になる若者を中心に構成される、古仁屋青年団(牧力也団長)と高校生計17名が高千穂神社で清掃ボランティアを行いました。
 今年のシーカヤックTシャツ姿で、参道や境内の草刈りやゴミを拾いました。
 牧団長は「僕たちが高校生の時、青年団を知らなくて。高校生にも青年団活動について知ってもらう機会になればと思います。これからも続けていけたら」と話してくれました。

5月28日(日)集落のまちづくり



阿木先生集落にて重野安繹を学ぶ会が開催

阿木名まちづくり委員会(委員長岩井義照)主催の重野安繹先生を学ぶ会が開催されました。
 今回は、今年2月に続いて2回目の開催。重野先生がいた時代の奄美の歴史にまつわる話に、来場者は熱心に耳を傾けていました。
 まちづくり委員の元井さんは「2回目の開催で重野先生への関心が深まり、親しみが出たと思う」と話してくれました。

6月11日(日)2年目のこども博士号講座



こども博士号講座 自然が遺産

世界自然遺産登録に興味を持ち、自ら考え行動できる児童生徒を育成する事を目的に、こども世界自然遺産博士号講座が開催されました。今年の講座では、珊瑚の白化現象など新講座を含む全8回を予定しています。
 第1回目となる今回は、世界自然遺産やハブについて学びました。初参加した長蒼大(古小5年)さんは「ハブを触って意外な感じがした。知らないことを知ることができた」と話してくれました。

6月9日(金)おめでとう!



瀬戸内少年サッカー団が優勝報告に

2017年度少年サッカー新人戦大会が6月4日に開催され、清水運動公園陸上競技場で開催されたA級の部で、瀬戸内サッカースポーツ少年団(監督長雅之)が優勝しました。
 その報告に選手たちが庁舎を訪れてくれました。
 キャプテンの信島拓志さんは、「地元で開催された大会で優勝できてうれしかったです。強くなってまた優勝できるように頑張りたい」と力強く話してくれました。



古高たより

自主自立 敬愛和協 明朗端正 勤勉誠実

鹿児島県立古仁屋高等学校
〒894-1508
鹿児島県大島郡瀬戸内町古仁屋 399 番地 1
[TEL]0997-72-0034 [FAX]0997-72-0057
<http://www.edu.pref.kagoshima.jp/sh/koniya/>

瀬戸内町少年消防団 訓練開始

5月28日、いよいよ1回目の訓練が瀬戸内消防分署内で実施されました。署の方々の御指導のもと、団員である本校生9人が規律訓練やホースの扱い方を経験。約2時間の訓練を終えた生徒たちは、「日常生活でも、規律を意識していきたい。」「訓練を重ねて、地域の方から頼りにされる存在になりたい。」と、意気込みを語っていました。8月27日には、瀬戸内町総合防災訓練に参加する予定です。



中高連絡会 開かれる

6月2日、町内の中学校5校が会合してくださいました。本校の具体的な取組や現状を報告するとともに、意見交換の時間を持ちました。また、1年生が入学後2か月過ごした本校での感想などを、母校の先生方に話しました。



7月31日(月)午後
古仁屋高校体験入学
来てね!!

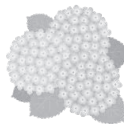

がんばっています 書道部

新入部員2人を迎え、12人で活動しています。部を引っ張る3年生は以前に比べ、集中して頑張る雰囲気を作れるようになりました。現在は、「高校・大学生書道展」への出品に向け、みんな一生懸命取り組んでいるところです。また、地域行事への参加やお手伝いにもやりがいを感じています。私たちの書いた、「奄美シーカヤックマラソン IN 加計呂麻大会」のパネルが物産館前に掲示される予定ですので、ぜひ御覧ください。

部長 渡邊 穂

6月16日から沖縄県で開催される「第1回全九州高等学校総合文化祭」に出場します。横断幕を作成していただき、身の引き締まる思いです。制限時間内で作品を完成できるか心配ですが、自分のペースで落ち着いて書くという強みを忘れず、頑張ってきます!

3年 重山 葵



渡邊さん 重山さん

=5月の学校行事よ! =



生徒総会



家庭クラブ総会

高校総体結果

- ☆サッカー 初戦 古仁屋 1-4 鹿児島高専
- ☆男子バスケットボール 初戦 古仁屋 58-78 出水工業
- ☆女子バレーボール 初戦 古仁屋 0-2 神村学園
- ☆男子ソフトテニス 団体 初戦 古仁屋 0-3 錦江湾
個人 初戦 敗退
- ☆女子ソフトテニス 団体 初戦 古仁屋(3校合同) 3-0 出水
2回戦 敗退
個人 初戦 敗退

- ☆柔道 団体 初戦 敗退
個人 山城充樹 2回戦まで進出
- ☆空手 個人形 予選敗退
- ☆相撲 個人 勇晴己 2回戦まで進出

新チームも
頑張ります!

春季大島地区高校野球大会結果

初戦 古仁屋 8-10 沖永良部 (延長10回)

戸籍の窓

戸籍の窓は、5月に届けられた分のうち、希望者のみを掲載しています。(敬称略)

お誕生おめでとう

【名前】 川口 真人^{まなと}
 【保護者】 順平
 【住所】 古仁屋

ご結婚おめでとう

【名前】 米田 翔太
 【本籍】 花富
 牧野 己沙代 奄美市
 豊 隆文 古仁屋
 久目 雅美 龍郷町

おくやみ申し上げます

【名前】 嶺山 秋茂 92 古仁屋
 上田 伊津夫 83 諸鈍
 藤 春治 71 勝浦
 上原 國利 92 薩川
 清力 78 清水
 盛岡 ツル子 86 網野子
 三浦 忍 92 久根津

平成29年4・5月分
 香典返しとして社協へ

広報紙郵送料寄付

【氏名】 川畑 文字 3万円 愛知県
 【住所】
 ご寄付ありがとうございます。

【遺族】 濱崎 エイ子 昇 阿木名
 奈良 ちほ 鎌田カズエ 大湊
 仁科 博 サエ子 於齊

【故人】
 【住所】

総合計金5万円也

広告

水のトラブルすぐに解決！

瀬戸内町指定水道工事店

- ◆給・排水設備施工、維持管理 ◆浄化槽工事(水洗トイレ)
- ◆排水管内視鏡カメラ調査、高圧洗浄 ◆貯水槽清掃
- ◆引っ越し清掃 ◆ハウスクリーニング ◆エアコン洗浄

(有) 瀬戸内ビルシステム
 瀬久井 090-2515-5928

司法書士による法律相談会(無料)のご案内

【相談場所】 町営コーラルタウン船津団地 集会所

【日時】 7月20日(木) 午前10時~午後1時

※本相談会での直接受託は原則行いません。

【お問い合わせ先】 主催：瀬戸内町商工会青年部

Tel 0997-72-0147 (担当：梶ヶ山)

私たちが提供する
 大切な方の事を考える大切な時間

家族葬

経済的ご負担が軽くてすむ
 「家族葬」を提案いたします。
 24時間受付・ご相談下さい。

共同納骨堂

- 管理費(年間)
15,000円~35,000円
 - いつでもお参りが
できます。
- 場所：瀬久井

自然環境の悪い今日
 高い所のお墓やお墓参りの
 困難な方々のために
 ご先祖様のお骨の管理を
 当社がお引受け致します。

早川福祉葬祭 72-4000・4444

快適な衛生環境をサポート

- ・し尿汲み取り・浄化槽清掃管理
- ・トイレ・風呂・台所・洗面のツマリ等

(有) 瀬戸内清掃

代表取締役 牧 学



家庭ゴミ・事業所ゴミ・各粗大ゴミ

収集運搬

1袋からタンク・ベッドその他まで

お気軽にお電話下さい



事務所 ☎ 72-3973 ☎ 72-3714 ☎ 72-0754

パッションフルーツ収穫式開催 | 今年はより甘く、酸度が高め

6月5日(月曜日)パッション収穫式が篠川の叶農園で行われ、町内のパッション農家が参加しました。生産者の叶美和子さんは「みんなで頑張って育てた果実を早くみなさんに届けたい」と話しました。

また、6月13日(火曜日)には、果実分析が行われました。今年のパッションフルーツは、日照時間が長いことから例年より糖度や酸度が高めで、深い味になりました。

パッションフルーツは、収穫後に酸が抜けていくため、甘く食べたい場合は少しおいてから食べるとよいそうです。パッションフルーツの収穫は、7月末ごろまで予定されています。



パッションフルーツ収穫式



収穫した今年のパッションフルーツ



パッションフルーツの果実分析

明生関が関取として初勝ち越し | 町出身力士からメッセージをいただきました

5月14日(日曜日)から5月28日(日曜日)にかけて国技館で行われた、大相撲5月場所にて瀬戸内町篠川出身の明生関が関取として初めて勝ち越しました。明生関を始め、瀬戸内町出身力士からメッセージをいただきました。

明生関「みなさんの応援のおかげで、無事に関取として初めて勝ち越すことができました。名古屋場所では、この結果に満足することなく、さらに稽古に精進し、少しでも『ふるさと瀬戸内町』を盛り上げていけるように頑張りますので、応援よろしくをお願いします」



十両 14 枚目
9勝 6 敗
明生関 (立浪部屋)



序の口 3 枚目 6勝 1 敗
福山 (藤島部屋)

自分らしさを出せるよう、頑張ります。応援よろしくお願ひします。



幕下 21 枚目 4勝 3 敗
慶天海 (阿武松部屋)

いつも応援ありがとうございます。皆様の応援が力になっています。早く十両に戻れるよう頑張ります。



幕下 58 枚目 4勝 3 敗
蘇 (阿武松部屋)

町民の皆様にも少しでも元気がでてもらえるような相撲をこれからも取っていきたいです。

発行：瀬戸内町役場 編集：企画課 (0997) -72-1112 (直通) 〒894-1591 鹿児島県大島郡瀬戸内町古仁屋船津 23 番地

瀬戸内町公式ホームページ <https://www.town.setouchi.lg.jp> 瀬戸内町特産品販売組合「かりどろ」 <http://www.yuridoro.com>

