

# 広報せとうち 4<sup>平成31年</sup><sub>月号</sub>

絆で創る、魅力あふれる豊かな町づくり | みんなで早寝、早起き、ラジオ体操、朝ごはん！



まちの人口と世帯 | 住民基本台帳 平成31年2月末

人口 | 合計

8,814人 (前月比減:9)

人口 | 男

4,271人 (前月比減:8)

人口 | 女

4,543人 (前月比減:1)

世帯数 | 合計

5,133世帯 (前月比減:10)

今月の表紙 | 瀬戸内紬組合の皆さん (撮影日:平成31年3月13日)



だけでなく色々な種類があることが魅力的だなと感じています。

中島：反物もちろん素敵ですが、反物が出来るまでにたくさんの人の手が関わっていて、その一つひとつの大変な作業が職人の手仕事で作られていくことに魅力を感じます。



池田：中島さんが話していたように、いろんな人の手が関わっていることですね。私たち織工は最後の工程なのですが、その工程までにたくさんの人が携わっていることに魅力を感じます。その人たちの思いを感じながら、また着る人の気持ちを考えながら丁寧に織らなきゃいけないと思います。

— 紬の工程はどのくらいあるのでしょうか。 —

禱：大まかに分けると 30 以上の工程があり、細かく工程を分けると数百の工程になると言われています。

— 皆さんの目標や夢を教えてください。 —

禱：私は指導員なのですが、紬業界全体で大島紬の減産や後継者不足で瀬戸内町でも紬工場はここだけです。一人でも多くの後継者が残せるように、伝統工芸の技術を受け継いでくれる人を増やせたらなと思います。

中島：まだ始めたばかりで、先生や他の方の助けを借りながらやっている部分があるので、先輩方のように機織りの工程を一人で出来るようになることが目標です。

池田：入所のきっかけとも繋がっているのですが、いろんな工程を一人でできるようになりたいです。まだ一組の息子夫婦に織ってないので、織ってあげたいと思います。自分が一番上の年齢で、いくつまでできるかなと日々思っているのですが、出来る限り長く通って頑張っていきたいです。

— 織る工程の中で気を付けていることや工夫していることはありますか。 —

禱：紬を買って身につける人の思いを考えて織ることで。これぐらいでいいやと妥協しないで織る。失敗しない範囲ではなく、気になる点があったら最初からやり直すように教えています。瀬戸内で織った紬はすごい出来がいいと思ってもらいたいです。

中島：禱先生が話したように着る人の立場、できるだけきれいな着物を買ってもらいたいので、丁寧に織ることを心掛けています。

池田：私も同じで買う人、着る人の身になって丁寧に織るという事は常に心がけています。先生が教えを忠実に守って自分でまずいと思ったら、そこからほどいてやり直しています。

禱：私は教える立場ですが、私が教えたことが伝わっているのか心配で、出来るだけ分かりやすい説明をしないといけないなど、分かりやすく伝える方法を考えています。質問されたことには答えられないといけないと思うので、そこは勉強をしてやっています。教えてもらう方の立場になって、こういう風な説明をしないと分かりにくいな…とかを考えて教えています。

中島：先生の指導が丁寧なので、入ってまだ 1 年なのですが全然不安とかなくやっています。

— 最後に皆さんへメッセージをお願いします。 —

禱：この場所の事を知らないという方もたくさんいらっしゃると思います。少しでも興味があったら、見学や織体験に来ていただきたいなと思います。小学校の授業で子供たちがよく来てくれるのですが、すごく楽しそうに喜んで織っている姿を見ているので見学や体験をすることで、大島紬を知るきっかけや魅力を感じて頂けるのかなと思っています。大島紬の織は奥が深く、すぐに織れるようになるまで時間がかかるのですが、頑張って一反を織りあげた喜びや達成感、充実感はやった人にしかわからないと思います。本年度はまだまだ織工の募集していますので、ぜひ連絡して欲しいなと思います。

## 紬組合で制作している小物



織工の制作活動として、紬の端切れを使った「メガネケース」や「がま口財布」の小物制作に取り組んでおり、海の駅 2 階の紬コーナーで販売しています。赤ちゃん命名の注文受付も。

紬組合の見学や体験は、☎ 72 - 3675

紬組合の情報は、「機」の音ブログ」で検索



## 伝統工芸「大島紬」を支える担い手たち。



いのり みきこ  
指導員 禱 美喜子さん



いけだ あけみ  
織工 池田 明美さん



なかしま ひでよ  
織工 中島 英世さん

### 一技能者養成所について教えてください。

禱：1982年（昭和57年）3月に現在の大島紬協同組合技能者養成所が瀬久井に完成しました。この年から機織りの募集掲載が始まって、当時は締め機とか泥染めの募集もあったのですが、今は織工の技能者養成所になっています。

### 一何名の方が所属しているのでしょうか。

禱：織工は指導員の私を含めて6人で、60代が1人、50代が2人、40代が1人、20代が1人所属しています。

### 一ここで行われている製織工程とは、どのような工程なのでしょう。

禱：紬業者の織本（オヤカタ）さんから染められた糸が送られてきます。その糸を織機に準備するところから始まります。まず、最初に「綾拾い」と言って「かすり糸」と「地糸」を順番に並べ替えます。その工程の後に「綜光通し」といって、「綜光」の一つひとつに糸を通していきます。その工程の後は「箴通し」といって、櫛のようになっている「箴」の隙間に糸を2本ずつ順番に入れていく工程があります。このような工程を経て糸が織機にセットされ、初めて織れるようになります。あとは、たて糸とよこ糸の緻密な拵合わせに注意し、模様が崩れないように織っていきます。とても根気がある作業です。

### 一織る長さは決まっているのでしょうか。

禱：だいたい一反が12m 50cmになっています。「たて糸」は二反分に巻かれて送られてきますので、一反織ったら切って、もう一反分を織っていきます。

### 一皆さんが養成所に入ったきっかけを教えてください。

禱：私は大阪から島に嫁いできたのですが、島でできない事をやりたいなと思っていたところに、たまたま織工募集という案内が出ていて、ここに見学に来ました。初めて見る織機とヒディキの「からからとん」という心地よい音を聞いて、紬が織られている様子を見てい

くうちに一つの事をこつこつするのが好きだし、本格的に自分でもやってみたいなと思って始めました。

池田：海の駅で織体験をしたら、その時の余韻がいつまでも残っていたんです。30年くらい前に少し織った時の様子がよみがえってきて、もう一度織りをしたいという気持ちになりました。それと、自分ひとりで織れるようになりたくて始めました。

中島：小さい頃から島に住んでいて、機織りが身近に感じていて、ずっと興味がありました。一度短大で2年間島を離れていたんです。その短大の卒業制作で創作の織をしていて、こちらに見学で来ていました。皆さんが織に真剣に向き合っているのを見て、織を真剣に学んでみたいなと思って始めました。

### 一織工をしていく中でうれしいことや、やりがいを感じるときはありますか。

禱：入所当初の目標が娘の成人式に自分の織った紬を着せたいというのがあって、娘が二十歳の時に9マルキ総拵の紬を着せることが出来たことと、二年前にずっと夢だった伝統工芸士の資格を取得することができたことがとてもうれしかったですね。

中島：私はまだ入って1年経っていないので、まだまださん分らないことがあります。そんな中でもすごく繊細な工程がちょっとづつ自分で出来るようになっていくことがうれしいです。

池田：柄を出す工程を1度のミスもなく織り切った時の達成感は本当にうれしいです。また、息子と嫁さんの結婚式に自分が織った紬を着せることが出来たことはすごく良かったと思います。

### 一皆さんが考える「大島紬」の魅力を教えてください。

禱：反物そのものも良くて、着物として着ることも良いと思うのですが、洋装にしても高級な感じになり、小物にしてもカジュアルな感じに身につけたり出来たり。紬



4月のお知らせ

お問い合わせ先に各課の直通番号を記載しています。  
 役場代表のお問い合わせ先はこちらです。  
 ■瀬戸内町役場代表 ☎72-1111  
 ※なお、平日の17時15分以降や休日は宿直室につながります。

vol.51

奄美大島・徳之島・沖繩北部及び西表島を世界自然遺産へ

希少種の盗掘や盗採ダメ！

奄美大島や徳之島では、「アマミアワゴケ」「ダイサギソウ」「ツルラン」「アマミテンナンショウ」などの絶滅危惧種や固有種などが相次いで盗掘や盗採されています。

瀬戸内町希少野生動物植物保護推進員は、昼間及び夜間パトロールを実施し、チラシや口頭での啓発や不審者や車両等を監視し、盗掘や盗採の防止を図っています。このパトロールは、昆虫採取やナイトツアーを楽しまれる8月～9月に実施して以来、今年度2回目となります。

希少野生動物植物保護条例

「アマミハナサキガエル」などの脊椎動物や「アマミキンモンフタオタマムシ」「フェリエベニボシカミキリ」「アマミマルバネクワガタ」「アマシカククワガタ」などの昆虫類  
 パトロールをとおして、奄美大島独自の希少野生動物植物保護条例を周知し、自然環境の保全活動の推進を図るためにも皆様方のご理解とご協力をお願いします。

■お問い合わせ先

図書館（世界自然遺産せとうち町推進室）☎0997-72-3799  
 奄美野生生物保護センター☎0997-55-8620

祝2周年！新鮮野菜はる市を開催

直売所イベント『新鮮野菜はる市』開催出店者も募集しています

奄美大島CSAプロジェクト「ゆいわく」の一環で、直売所イベント『新鮮野菜はる市』を開催しています。この取組みを通じて、地元の生産者と消費者が直接関わり合う場を作り、地域の絆づくりを図ります。

『新鮮野菜はる市』では、新鮮な地元産の作物はもちろん、加工品や、雑貨類も販売しています。

■日程 平成31年4月21日（日）  
 ■時間 午前10時～午後1時  
 ※完売次第、イベント終了

■開催場所 Aコープ古仁屋店近くの農協倉庫前にテントを設置します。

■出店予定 畑農園、叶農産、上原つきあげ店、なのはな園、菜葉果園、赤しようびん、コニヤフリーマーケット、ふやよみ、西古見からの贈り物など

※天候により、中止になる場合がありますのでご了承ください。

■お問い合わせ先

企画課 泰山 ☎090-1919-8929

特別障害者手当および障害児福祉手当の支給

重度の障害者または児に対して、その障害により必要となる特別の負担の軽減をはかるため手当が支給されます。

■支給要件

精神又は身体に重度の障害を有するため、日常生活において常時の介護を必要とする状態にある在宅の20歳以上（障害児福祉手当は20歳未満）の者に支給されます。

■支払時期

原則として毎年2月、5月、8月、11月にそれぞれの前月分までが支給されます。

■所得制限

受給者若しくはその配偶者又は扶養義務者の前年の所得が一定の額以上であるときは手当は支給されません。

■お問い合わせ先

保健福祉課 ☎0997-72-1068  
 大島支庁瀬戸内事務所 福祉課 ☎0997-72-0186

■支給月額

区分	平成31年3月まで	平成31年4月から
特別障害者手当	26,940円	27,200円
障害児福祉手当	14,650円	14,790円

# 町立図書館だより

■お問い合わせ先 瀬戸内町立図書館・郷土館 ☎ 0997 - 72 - 3799

瀬戸内町立図書館・郷土館

## 一般書の新着



『ハロー・ワールド』 藤井 太洋 / 著  
 エンジニアの文権が仲間と開発した広告ブロッカーアプリ<ブランケン>がインドネシア方面で爆発的に売れ出した。東南アジアの島国で何が起きているのか。第40回吉川英治文学新人賞受賞作です。

- ② 『地面師』 森 功 / 著
- ③ 『むずかしい子を育てるペアレント・トレーニング』 野口 啓示 / 著
- ④ 『小池芳子のこうして稼ぐ農産加工』 小池 芳子 / 著
- ⑤ 『運転をあきらめないシニアの本音と新・対策』 岩越 和紀 / 著
- ⑥ 『凡人のための地域再生入門』 木下 斉 / 著

## 児童書の新着



『夢をそだてるみんなの仕事 300』  
 スポーツ選手、映画監督から、医師、研究者、公務員まで、さまざまな職業300種を紹介します。大谷翔平、羽生善治、春風亭昇太、綿矢りさなど、各界のプロフェッショナルが実際の仕事内容を語るインタビューも収録。

- ② 『髪がつなぐ物語』 別府 芳子 / 著
- ③ 『クジラのおなかからプラスチック』 保坂 直紀 / 著
- ④ 『いいね!』 筒井 ともみ / 著
- ⑤ 『おしりたんてい ププッゆきやまのしろいかぶつ!?』 トロル / さく・え
- ⑥ 『わたしのおじさんのロバ』 トビー・リドル / 作

■お問い合わせ先 奄美海上保安部 ☎ 0997 - 53 - 5569

■期間  
 ゴールデンウィーク安  
 全推進活動期間 4月27日  
 (土) ~ 5月6日 (月)

奄美群島では、ゴールデンウィークから釣りやダイビング・スノーケリング等のマリネジャーが活発であり、例年、事故も発生しています。

■注意事項

- ・スノーケリング等の基本を習得しましょう。
- ・体調が悪いときや飲酒をしたときはマリネジャーをしない勇気を持ちましょう。
- ・離岸流が発生しやすい場所や危険が潜む地形などを把握しましょう。
- ・単独行動を避け複数で行動しましょう。
- ・ライフジャケットを正しく着けメンテナンスをしましょう。

マリネジャーを安全に

## コンビニ収納とスマホ決済が開始

スマホのカメラによるバーコード読み取り機能を活用してリアルタイムでの口座振替納付サービスがスタートします。現在のところ、下記の3社が対応可能です。

サービス名	1度の振込上限	備考
PayB	30万円まで	振込者の取引銀行口座からの振替納付
LINEpay	30万円まで※上水道と簡易水道は5万円未満	チャージ機能を活用しての納付
楽天銀行	30万円まで	振込者の取引銀行口座からの振替納付

コンビニ収納用の納付書に印刷されているバーコードを読み取り収納します。平・休日、昼夜を問わず、自宅でも納付が可能になりますのでぜひご利用ください。詳しくは、各納付書の担当窓口へお問い合わせください。

### ■お問い合わせ先

税務課 ☎ 0997 - 72 - 1117 / 水道課 ☎ 0997 - 72 - 1057 / 財産管理課 ☎ 0997 - 72 - 1196

農林課 ☎ 0997 - 72 - 1174 / 建設課 ☎ 0997 - 72 - 1197 / 教育委員会総務課 ☎ 0997 - 72 - 0113

町民生活課 ☎ 0997 - 72 - 1060

平成31年度瀬戸内町営農支援センター研修生募集

農業経営を目指す人材（担い手）を募集します

本町において農業経営を希望する者に対して、農業の基礎知識・

経営方法、技術に関する実地研修を行いながら、農業で自立を目指す人材を育成・支援し、本町の農業振興の一助になることを目的とする。

■募集人員 若干名

■研修期間

平成31年7月から1年間

■研修科目

重点振興品目（パッションフルーツ・タンカン・カボチャ等）

■研修資格

①農業を職業として選択し、かつ研修品目を希望するもので、自主的努力を基本に自立経営農家をめざした就業意欲が高いと認められる者

②本町に住所を有し、研修後も本町において農業に従事できる普通自動車運転免許を有する者

③地域社会と融和し、中核的な担い手として地域の発展に寄与できる者

④概ね18歳から60歳以下の健康な者で新規就農を志す者

⑤自己資金等の条件が整っており、農地の確保が見込まれる者

■研修内容

①農業基礎講座による栽培理論、農業経営等の研修

②本町の重点振興品目の栽培技術研修及び研修施設を活用した実践研修

③その他就農に向けた各種研修会の実施

■募集期間

平成31年4月26日（金）まで

■その他

研修申込書等は、農林課にて配布しています。



タンカン

新婚生活を支援

新婚世帯に対し、新生活をスタートさせるための経済的負担（住宅賃貸費用、引っ越し費用等）を支援します。

■対象となる世帯

①2019年度（2019年4月1日～2020年3月31日）に婚姻した世帯

②夫婦共に婚姻日における年齢が34歳以下かつ世帯所得340万円未満の新規に婚姻した世帯

※補助金申請は婚姻日以降に行っていたいただきます。

■支援対象となる経費

婚姻に伴う住宅取得費用又は住宅賃借費用、引越費用

■補助金の額

1世帯あたり30万円を上限

■申請に必要な書類

①夫婦の住民票の写し②夫婦の記載のある戸籍謄本（戸籍全部事項証明書）③夫婦の前年の所得証明書※夫婦の双方又は一方が離職した場合は離職票等④夫婦の町税等納税証明書⑤住宅の家賃、引越費用等に係る領収書

地震に備えて、ブロック塀や石塀等の安全点検を

平成30年6月18日に発生した大阪北部を震源とする地震で、ブロック塀の倒壊により尊い命が犠牲となりました。

塀の維持管理は所有者の責任です。既設の塀をお持ちの方は、それぞれがチェック項目を参考に安全点検を実施してください。

点検の結果、危険性が確認された場合には、付近通行者への速やかな注意表示や補修、撤去等を行ってください。

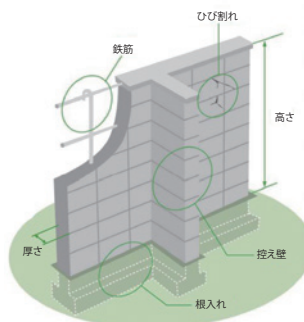

出典：パンスレッド「地震からわが家を守ろう」、日本建築防災協会 2013.1より一部改

お問合わせ先 農林課 営農畜産係 ☎ 0997 - 72 - 1174

お問合わせ・申込先 企画課 企画振興係 ☎ 0997 - 72 - 1112

お問合わせ 建設課 建築係 ☎ 0997 - 72 - 1197

ブロック塀のチェック項目

- 塀は高すぎないか  
塀の高さは地盤から2.2m以下か。
- 塀の厚さは十分か  
塀の厚さは10cm以上か（塀の高さが2m超2.2m以下の場合は15cm以上）
- 塀の高さが1.2mを超える場合、控え壁があるか  
塀の長さ3.4m以下ごとに、塀の高さの5分の1以上突出した控え壁があるか。
- 基礎があるか  
コンクリートの基礎があるか
- 塀は健全か  
塀に傾き、ひび割れはないか



国民年金保険料は納付期限までに納めましょう

国民年金保険料は納付期限までに納めましょう

平成31年4月分から平成32年3月までの国民年金保険料は、月額1万6410円です。

保険料は、日本年金機構から送付される納付書により、金融機関・郵便局・コンビニエンスストアで納めることができます。また、クレジットカードによる納付やインターネット等を利用しての納付、お得な口座振替もあります。

日本年金機構では、国民年金保険料を納付期限までに納めていただけない方に対して、電話等により早期に納めていただくよう案内をおこなっています。未納のまま放置すると、強制徴収の手続きにより督促を行い、指定された期日までに納付が無い場合は、延滞金が課せられるだけではなく、納付義務のある方※の財産が差し押さえられることがありますので、

早めの納付をお願いします。所得が少ないなど保険料の納付が困難な場合は、保険料が免除・猶予される制度がありますので、町民生活課国民年金窓口へご相談するようにお願いします。

※納付義務者は被保険者本人、連帯して納付する義務を負う配偶者及び世帯主です。

猶予される制度がありますので、町民生活課国民年金窓口へご相談するようにお願いします。

国民年金保険料免除等の申請

経済的な理由等で国民年金保険料を納付することが困難な場合は、保険料の納付が免除・猶予となる「保険料免除制度」や「納付猶予制度50歳未満」がありますので、役場国民年金窓口で手続きをしてください。

※(平成37年6月までの時限措置)

平成31年度分(平成31年7月から平成32年6月分まで)の免除等の受付は平成31年7月1日から開始されます。また、申請時点の2年1か月前の月分まで申請することができません。失業等により保険料を納付することが経済的に困難になったものの、申請を忘れていた期間がある方は、国民年金窓口または奄美大島年金事務所へご相談ください。

奄美大島南部医療介護連携協議会

平成31年4月休日当番医のお知らせ

休日・祝日の診療は、町内の医療機関が当番制で行っています

休日当番医予定表

日付	当番医	診療時間	
4月6日(土)	瀬戸内徳洲会病院	通常	午後
4月7日(日)	瀬戸内徳洲会病院	午前	午後
4月13日(土)	へき地診療所	午前	午後
4月14日(日)	へき地診療所	午前	午後
4月20日(土)	瀬戸内徳洲会病院	通常	午後
4月21日(日)	瀬戸内徳洲会病院	午前	午後
4月27日(土)	へき地診療所	午前	午後
4月28日(日)	へき地診療所	午前	午後
4月29日(月) 祝日	南大島診療所	午前	午後
4月30日(火) 祝日	南大島診療所	午前	午後

■診察時間

午前：午前9時から正午まで  
午後：午後2時から午後5時まで  
※「通常診療」の時間は、各医療機関で異なりますので、お問い合わせください。  
※休日当番医は、変更になる場合がありますので、事前に各医療機関にお問い合わせください。

夜間の診察は、かかりつけ医に事前に電話にてご相談ください

日頃から何でも相談できる「かかりつけ医」を持ち、早めの受診を心がけましょう。救急車については、救急隊が搬送先を選定します。

■町内医療機関の電話番号

いづはら医院 ☎ 0997-72-3307      瀬戸内徳洲会病院 ☎ 0997-73-1111  
へき地診療所 ☎ 0997-72-3211      南大島診療所 ☎ 0997-72-0107

■お問い合わせ・申込先 社会教育課 せとうち満天クラブ事務局 ☎ 0997 - 72 - 2905

種類・費用	内容
グラウンド・ゴルフ 年会費：1,000円 参加費：毎回100円（1日）	毎週水曜日 受付時間 午前の部：9：00～9：30 午後の部：13：00～13：30
ウォーキングクラブ 年会費：1,000円 参加費：随時計算	参加費はウォーキングコースにより変動するため、その都度連絡します。他市町村のウォーキングに参加予定。
ソフトテニス教室 対象：小学生～中学生 年会費：500円	第1、3土曜日に清水公園庭球場にて午後2時～午後4時まで練習。

総合型地域スポーツクラブ「満天クラブ」は、スポーツを愛好する地域住民が自主的に主体的に参加しています。継続的なスポーツ活動を通して、会員相互の親睦を図り、地域社会のコミュニティづくりと心身の健康増進活性化を目的に行っています。

詳細は、上記までお問い合わせください。

■保険料 保険加入が必須となります。

▼高校生以上 1850円

▼65歳以上 1千円

▼小学生～中学生 800円



グラウンド・ゴルフ



ウォーキングクラブ



ソフトテニス教室

■お問い合わせ先 保健福祉課 保険給付係 ☎ 0997 - 72 - 1068

ご希望の方は、下表の条件をご確認の上、直接病院に予約を行ってください。予約後に国保窓口にて補助申請を行ってください。

※4月1日（月）～4月8日（月）の期間中に病院へ受診予約をした場合は、受診日前日までに補助申請を行ってください。

■各ドックの対象期間  
2019年4月1日～2020年3月31日まで

■申請窓口  
保健福祉課保険給付係（国保窓口）

■持参するもの

①被保険者証

②印鑑（スタンプ印不可）

■注意事項

特定健診の受診として、年度内に1回のみ、補助対象となります。

複数の健診を受診した場合は、2回目に受診した健診が全額自己負担になる場合があります。

■平成31年度国民健康保険の切替

平成31年度の国民健康保険被保険者証の切り替えは、平成31年7月後半ですので、お間違いの無いようお願いいたします。

■瀬戸内町国民健康保険に加入されている場合

対象者（下記①、②の条件を満たす者）			
①平成30年度までの国民健康保険税の完納者、②30歳～74歳までの方			
種類	自己負担額	医療機関	
人間ドック	1日	18,000円	県立大島病院・名瀬徳洲会病院・瀬戸内徳洲会病院
	2日	30,000円	奄美中央病院・厚生連健康管理センター・厚生連病院
脳ドック	18,000円	県立大島病院・名瀬徳洲会病院・厚地脳神経外科病院	
PET/CTドック	90,000円	厚地記念クリニック	

■後期高齢者医療保険に加入されている場合（人間ドックのみ）

対象者（下記①の条件を満たす者）			
①平成30年度までの後期高齢者医療保険料の完納者			
種類	自己負担額	医療機関	
人間ドック	1日	15,000円	県立大島病院・厚生連健康管理センター
	2日	30,000円	奄美中央病院・瀬戸内徳洲会病院



■お問い合わせ先 保健福祉課 保健予防係 ☎ 0997 - 72 - 1122

日程	受付時間
4月21日(日)	午後13:00～14:00
4月22日(月)	午前9:00～10:00 / 午後13:00～14:00
4月23日(火)	午前9:00～10:00 / 午後13:00～14:00
4月24日(水)	午後13:00～14:00 / 夜間18:00～19:00
4月25日(木)	午前9:00～10:00 / 午後13:00～14:00
5月11日(金)	午前9:00～10:00

※子宮がん・乳がん検診を受診される方はバスタオルをご準備ください。

■料金

子宮頸がん検診：20歳以上 600円  
乳がん検診：40歳以上 1,800円 / 50歳以上 1,300円  
骨粗しょう症：40歳以上 800円

■実施場所 きゅら島交流館

女性の皆さん、子宮がん検診、乳がん検診、骨粗しょう症検査は受けていますか？  
2019年度女性がん検診を実施します。受診券を個別に送付します。定期的に受診し、病気の予防を。  
なお、無料クーポン券が届いている方は、病院でも受診ができますので、ご利用ください。

女性がん検診の案内

■お問い合わせ先 教育委員会 社会教育課 ☎ 0997 - 72 - 2905

教育委員会では、平成31年度「いきいき健康クラブ」の申し込み受付をしています。参加ご希望の方は、下記申込書にてお申し込みください。

「いきいき健康クラブ」とは？  
高齢化社会が進行する中で、高齢者が充実した生き甲斐のある生涯を送るために、健康づくり、レクリエーション等を通して、自分の役割や生き方について学習する。

■対象 瀬戸内町に居住する60歳以上の男女

■実施期間 2019年5月～2020年2月(年7回予定)

■活動内容 (平成30年度実施)

- ① 開講式
- ② レクリエーション活動
- ③ わくわく創作学習
- ④ 西郷隆盛ゆかりの地巡り

平成31年度「いきいき健康クラブ」入会の案内



⑤ グラウンドゴルフ  
⑥ 新年会福笑い・ビンゴゲーム  
⑦ 閉講式皆勤賞授与

■申込方法  
4月1日(金)以降に下記用紙に必要事項を記入し、年間登録料(千円)を添えて社会教育課へお申込み下さい。

※なお、活動に関する材料費などの経費は、必要に応じて別途必要になりますので、ご理解のうえ、ご登録をお願いします。

切り取り線

いきいき健康クラブ申込書 (各講座の案内に利用しますので正確にご記入ください)

フリガナ		性別
氏名		男・女
生年月日	大正・昭和 年 月 日 ( ) 歳	
住所	〒894 - 瀬戸内町	
電話番号		

改元後の後期高齢者医療  
被保険者証は使用可能

本年5月1日より新元号となります。

現在お持ちの平成表記の被保険者証は、改元後もそのまま使用できます。

有効期限の7月31日までご使用ください。

その他、後期高齢者医療制度において使用している各種様式についても、改元後に有効期間や期限などが「平成」で記載されている場合がありますが、そのままの表記で利用することが出来ます。

※ご不明な点は、上記の連絡先までお問い合わせください。

■お問い合わせ先 保健福祉課 保険給付係 ☎ 0997 - 72 - 1068

有効期限の7月31日まで使用可能

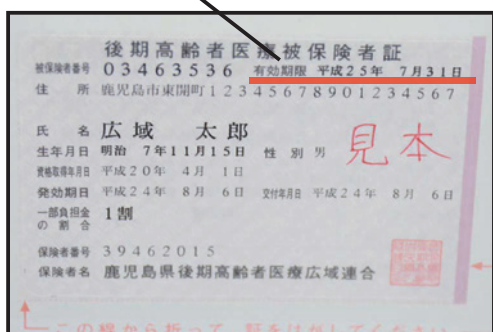

集まれプレっ子！目指せアスリート！楽しく遊びながら運動しよう

2019年度プレ・ゴールデンエイジ事業参加者を募集

■お問い合わせ先 教育委員会 社会教育課 ☎ 0997 - 72 - 2905

プレ・ゴールデンエイジとは約3歳～8歳の年代を指し、ゴールデンエイジと言われる約9歳～11歳の前段階（プレ）であることを意味します。

この時期は、体の使い方の基礎が養われる時期で、特定のスポーツではなく、色々な動きにチャレンジするのが良いとされています。

本町では、4歳～6歳（未就学児）の子ども達に注目し、楽しく安全に遊びながら、運動能力の発達を後押しすることを目的として開催しています。

■開催場所

清水公園総合体育館 他

■開催日／時間

毎月1回（5月～3月までの年11回）

午後4時～午後6時

※終了時間はおおよそです。

※水遊び（プール）の回では開催時間が午後3時30分からとなります。

※第1回は、2019年5月24日（金）に清水公園総合体育館にて開催予定です。

■対象

町内在住の4歳～6歳（未就学児）

■参加費

1人（年間）2千円（申込時に持参）

※途中申込み 可

■指導者 日本体育協会公認スポーツ指導者・株式会社ティダ奄美支部・ASA奄美スポーツアカデミー・瀬戸内町相撲連盟・瀬戸内町陸上連盟・しまかわスポーツ・B→MATONDSSTUDIO・瀬戸内町スポーツ関係者・奄美市スポーツ関係者  
※過去の事業で指導した団体・連盟も記載しています。

■内容 基本動作・トランポリン・マット運動・水遊び（プール）・かけっこ・ボール遊び・すもう遊び・ダンス遊び・ラグビー遊び等

■申込み

申込書を2019年4月1日以降に社会教育課へ提出してください。

※申込書は社会教育課課窓口、または町公式ホームページから入手可





■お問合わせ先 商工観光課 ☎ 0997 - 72 - 1115

振込め詐欺多発！その振込み大丈夫ですか？

電話やメール・ハガキでお金を要求されたら要注意！  
不審なメールやハガキが届いても、あわてて案内されている電話番号に連絡しないことや心当たりのない請求には応じないことが大切です。

瀬戸内町内においても振り込め詐欺の情報が多数寄せられています。

連絡をする前に、支払う前に一人で悩まないでまずは相談してください。

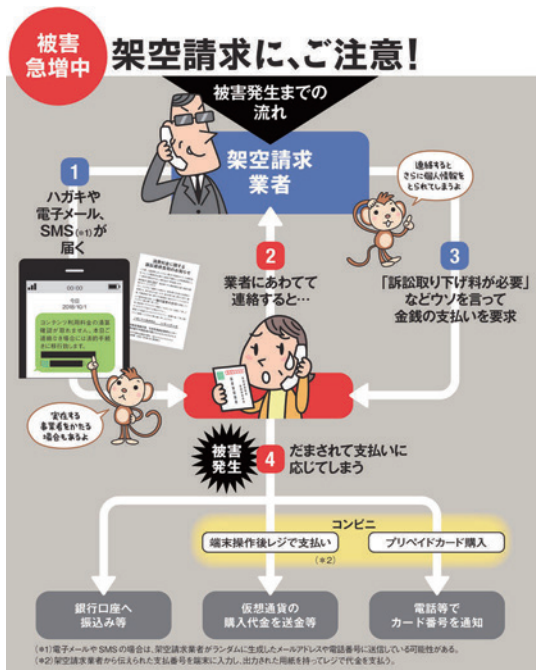

## 連絡をする前に、窓口で相談を！

### ■瀬戸内町の身近な消費者相談窓口

- 鹿児島県消費生活センター ☎ 099 - 224 - 0999
- 鹿児島県大島消費生活相談所 ☎ 0997 - 52 - 0999
- 瀬戸内町商工観光課 ☎ 0997 - 72 - 1115

■お問合わせ先 建設課 ☎ 0997 - 72 - 1197

申請書や詳細情報は、瀬戸内町公式ウェブサイトをご参照ください。

瀬戸内町住宅リフォーム等助成金の受付を開始

町内業者を活用して住宅をリフォームされる方に助成金を交付します。

#### ■助成額

50万円以上の工事1件につき20万円を助成  
※本助成金は、同一人または同一住宅について1回限りしか受けられません。

#### ■助成対象者

①町内に住民登録し、居住かつ住宅を所有している方（申請者が借家人でもOK）  
※借家人が申請する場合、所有者の承諾書を提出すること

②申請者本人と同じ世帯全員に町税等の滞納がない方

#### ■助成対象の住宅

①町内の一戸建て住宅  
②店舗併用住宅やマンション等の共同住宅は、申請者の居住部分のみ対象となります。（賃貸住宅部分は除きます）

#### ■助成対象の工事

①増改築やリフォーム工事の費用（消費税を含む）が50万円以上の工事  
②町内の業者が施工する工事（町内に住所を有する個人事業主でも可）  
③交付決定日より120日以内に事業完了実績報告の提出ができる工事

④2020年2月28日までに完了する工事（書類の提出までできるもの）

※外構工事や他補助金と一緒に利用する場合など対象とならない工事もありますので、事前にご確認ください。

#### ■受付期間

平成31年4月8日～平成31年4月19日まで  
※ただし、受付件数が13件を超えた場合は、後日抽選を行います。13件未満の場合は、期間終了後も申し込みを受け付けます。

#### ■必要書類

①工事を始める前（申請時）  
瀬戸内町住宅リフォーム等助成金交付申請書（第2号様式）および添付書類の提出  
②工事が完了した時（事業完了報告）  
瀬戸内町住宅リフォーム等助成金実績報告書（第4号様式）および添付書類の提出

#### ■申請手続きの流れ

▽工事を始める前  
①交付申請書の提出  
②交付決定の通知  
③工事着工  
④120日以内に工事終了

#### ▽工事が完了した後

①完了実績報告書の提出  
※2020年2月28日までに提出  
②交付確定の通知  
③請求書の提出  
④補助金の支払（施工業者へ）

FRP船リサイクルシステムによる  
廃船処理の案内

■放置艇とは

所有者が乗船せず、直ちに移動ができない状態で係留もしくは放置されている船舶を放置艇といいます。放置艇は災害時に二次被害の原因となったり、正常な漁業活動の妨げになったりと所有者以外の方にとっても大きな問題になっています。

■期間

2019年4月1日～2020年3月31日

■適正な処理を

プレジャーボート（水上オートバイ含む）は家庭ゴミと同様に一般廃棄物で所有者が責任をもって処理しなければなりません。その大きさや高強度な素材から廃船処理が困難であり全国的にも課題となっています。FRP船リサイクルシステムは適正な廃船処理をサポートし、再資源化する取組を行っています。

■お問い合わせ

船種や全長によってリサイクル料金や運搬費が異なります。相談・見積もり・登録抹消など詳しくは、上記FRP船リサイクルセンターへお問い合わせください。

一般社団法人 日本マリン事業協会 FRP船リサイクルセンター  
☎ 03 - 5542 - 1202 公式サイト : <http://www.marine-jbia.or.jp/>

古仁屋市街地線の町道がきれいに！

古仁屋市街地線道路工事のお願い

■お問い合わせ先 建設課 工務係 ☎ 0997 - 72 - 1197

船津地区において、歩道整備に伴う道路工事が始まります。

工事期間中は工事車両が走行しており、一般車両及び歩行者の通行が大変危険な状況となります。

また、工事期間中は一部の道路区間を交通規制しますので、混雑が予想されます。可能な限り迂回路をご利用くださいますようお願いとご協力をお願いします。

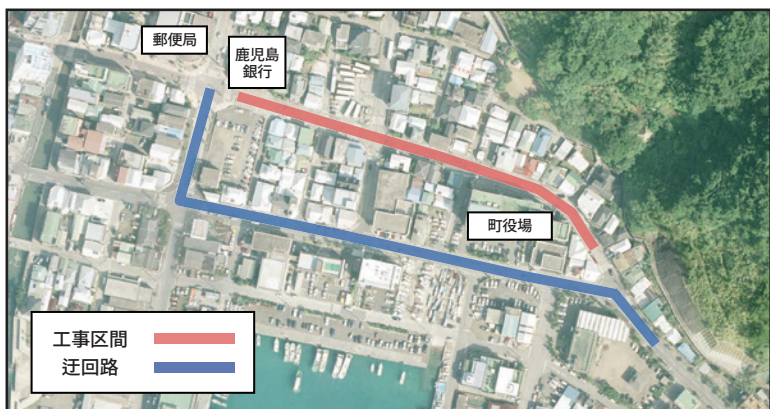

迂回路地図

**工事区間** 町道古仁屋市街地線(中央通線)

**工事期間 (予定)**

2019年5月上旬～2020年3月末

**規制内容**

片側交互通行(終日)



工事前



工事後(イメージ)

■お問い合わせ 瀬戸内町商工会 ☎ 0997 - 72 - 0147

2019年10月1日から  
消費税軽減税率制度が実施

2019年10月1日から消費税率が10%に引き上げられ、それと同時に消費税軽減税率制度が実施されます。中小企業・小規模事業者等に対しては、複数税率対応のレジの導入や受発注システムの改修等が必要になる場合に、これに要する経費の一部を補助する国の制度があります。

■準備はお済みですか？

- 帳簿・請求書・レシート等の記載を税率ごとに区分することが必要となります
- レジや受発注システムの導入・改修が必要になることがあります。

■軽減税率説明会

▽日時 4月15日(月)

午後2時から3時30分まで

▽場所 瀬戸内町商工会(3階会議室) 瀬戸内町古仁屋大湊6の1

※駐車場には限りがあります。



# 子どもに 関連する 助成制度



■お問い合わせ先 町民生活課 児童母子係 ☎ 0997 - 72 - 1060

## ■出産祝金助成

出産祝金は、平成 25 年 4 月 1 日から瀬戸内町に居住及び住所を有する出生児の保護者に支給しています。ただし、出産のため一時的に住所を移動した場合や町税・国民健康保険税・保育料等を滞納している場合は支給することができません。

出産した日から 30 日以内に町民生活課の窓口で手続きしてください。

### ▶出産祝金の額（平成 27 年 4 月 1 日～）

第 1 子 5 万円、第 2 子 10 万円、第 3 子以降 20 万円※祝金は、瀬戸内町商工会の商品券です。

## ■子ども医療費助成

子ども医療費助成制度とは、子どもの疾病の早期発見と早期治療を促進し、子どもの健康の保持増進を図るため、子どもの保険診療に係る医療費を助成します。

### ▶受給資格

#### ①子ども医療費助成制度

- ・瀬戸内町に住所を有する子ども
- ・15 歳到達年度の 3 月 31 日まで

#### ②子ども医療給付制度

- ・住民税非課税世帯
- ・瀬戸内町に住所を有する子ども
- ・6 歳到達年度の 3 月 31 日まで

※ 4 月 1 日生まれの者は前日の 3 月 31 日まで

#### ③健康保険加入者

④生活保護、重度心身障害者、ひとり親家庭医療費助成金等、他の医療扶助を受けていない方

### ▶手続きに必要なもの

- ①健康保険証（対象子ども全員、被保険者）コピーでも可②通帳（受給資格者名義）③印鑑④所得課税証明書

## ■ひとり親家庭医療費助成制度

ひとり親家庭の父又は母及び児童と父母のない児童を対象に医科・歯科・眼科・調剤薬局等にて支払った保険診療分の医療費を助成する制度です。

▶認定要件 ひとり親家庭の父または母及び児童、父母のいない児童

▶所得制限要件 児童扶養手当制度の一部支給限度額が基準額でとなります。生計を同じくするものが二人以上いる場合は、個々の所得が支給制限に該当するかどうかで認定します。

## ■児童扶養手当

ひとり親、及び父又は母が身体などに重度の障害がある児童の母又は父、あるいは母又は父にかわってその児童を養育している方に対して支給される手当です。（ただし、公的年金等の受給資格がある方で、年金額が児童扶養手当額より高い方は該当しません）

※「児童」とは 18 歳に達する日以後、最初の 3 月 31 日までをいいます。また、心身におおむね中度以上の障害がある場合は、20 歳未満まで手当が受けられます。

### ▶手当支給額（平成 31 年 4 月～）

①児童 1 人のとき：月額 42,910 円

※一部支給のとき 42,900 ～ 10,120 円

②児童 2 人のとき：10,140 円

※一部支給のとき 10,130 ～ 5,070 円を加算

③児童 3 人目以降：1 人につき 6,080 円

※一部支給のとき 6,070 円～ 3,040 円を加算

## ■特別児童扶養手当

20 歳未満で、身体または精神に重度又は中度以上の障害がある児童を監護している父もしくは母、または父母にかわってその児童を養育している方に対して支給される手当です。（ただし、児童が児童福祉施設等に入所している方は該当しません）

### ▶手当支給額（平成 31 年 4 月～）

（1 級）月額 52,200 円（2 級）月額 34,770 円

### ▶請求手続き

添付書類として「請求者と児童の戸籍謄本」、「診断書」等が必要です。なお、所得制限がありますので詳細については、お問い合わせください。

国立公園内での開発行為等の手続き

国立公園内では、優れた風景地を保護するため、各種開発行為が規制されています。

国立公園内において、次のような開発行為等を行う場合は、事前に国や県への許可申請・届出の手続きが必要となります。

■手続きの必要な行為（一例）

- ・ 工作物（建築物を含む）の新築または改築、増築
- ・ 木竹の伐採
- ・ 広告物の掲出（案内板等を含む）
- ・ 開墾・土地の形状変更
- ・ 鉱物や土石の採取
- ・ 屋根・壁面の色彩の変更
- ・ 特別保護地区での動植物の捕獲又は採取など

■許可申請・届出の手続き

- (1) 申請・届出の様式
- ・ 様式・必要な添付書類・記載要領については、県のホームページに掲載されています。

- (2) 標準的な処理期間
- ・ 通常約1〜3か月を必要とします。（書類に不備があった場合の補正の期間は除く）

(3) 注意事項

- ・ 行為の種類、規模、公園の種類、地種区分の違いにより手続き等に違いがあること、また、行為の場所や内容によっては、許可ができない場合もあることから、事前に奄美自然保護官事務所、徳之島自然保護官事務所又は大島支庁総務企画課もしくは関係市町村役場に御相談ください。
- ・ 自分の所有地であっても、国立公園内での行為においては、手続きが必要となります。

■違反行為について

自然公園法の規定に違反した行為や、無許可での行為等については、罰則が設けられています。

大島本島内の専門学校生徒に通学費を助成

この助成金は、大島本島内専門学校（奄美看護福祉専門学校・奄美情報処理専門学校）に通学する学生に対し、通学費を助成することにより、経済的な負担を軽減し、専門的に学ぶ人材育成を図るとともに、将来的に本町の地域活性化へ寄与することを目的とする。

■対象者 瀬戸内町に住所を有する者で、奄美看護福祉専門学校または奄美情報処理専門学校へ通学をする者。

■助成金額 通学生に対し、バス通学定期割引運賃の二分の一、自家用車または単車通学の場合はバス通学助成金の二分の一

■支給期間 通学生の在学期間。

■申請方法 通学証明書、通学費助成交付金申請書その他必要書類を教育委員会へ提出。（まずはお問い合わせください）

■支給方法 各学期の学期末。ただし8月（夏休み）の間は支給の対象としない。通学生の出席日数が月の二分の一以上であること。

平成31年度 手話奉仕員養成講座（入門課程）受講生を募集

瀬戸内町では、障害者施策の一環として、町内で活動して頂く手話奉仕員の養成講座を開催します。

■講座内容 手話奉仕員養成講座（入門課程）

■対象者 町内在住で、手話奉仕員養成課程（入門課程）修了後、本町において手話奉仕員として活動できる方

■定員 15名（定員を超えた場合は抽選になります）

■日程 平成31年5月22日（水）〜11月27日（水）までの毎週水曜日

午後7時30分〜午後9時 全25回開催  
※日程は講師の都合等により変更となる場合がございます。

■受講料 無料

■会場 瀬戸内町社会福祉協議会2階（旧母子センター）

■申し込み方法と締め切り

受講申込書にご記入のうえ社会福祉協議会へお申し込みください。※申込書は社会福祉協議会にて配布

平成31年5月10日（金）必着

■その他 全課程（25回）を20回以上受講し、修了実技検定に合格した方は、鹿児島県聴覚障害者協会発行の「修了証」を交付し、瀬戸内町手話奉仕員として登録する。

■お問い合わせ 商工観光課 観光係 ☎ 0997 - 72 - 1115

■お問い合わせ 教育委員会 総務課総務係 ☎ 0997 - 72 - 0113

■お問い合わせ 瀬戸内町社会福祉協議会 ☎ 0997 - 72 - 4144





# 「結い」の教育

瀬戸内町教育委員会だより

# 4月



お問い合わせ先：教育委員会総務課 ☎ 0997 - 72 - 0113

瀬戸内町教育委員会 教育長 中村 洋康

平成 31 年度がスタートしました。子供たちは皆、大きな希望をもって新年度を迎えたことと思います。瀬戸内町教育委員会としても全ての子どもたちのために本年度も教育環境の整備に努めて参りたいと思います。よろしくお祈りします。

今回は、瀬戸内町 P T A 連絡協議会から出されている「瀬戸内スマホ宣言」（一部抜粋）をご紹介します。いろいろな活用ができるスマートフォンですがトラブルも心配されるところです。子供たちの安全を第一にご家庭でインターネットやスマートフォンなどの使い方を話し合ってくださいと思います。

## 瀬戸内スマホ宣言（一部抜粋）

インターネットに接続して使用するスマートフォン等は、いまや生活する上で大変便利なツールとなっています。だからこそ、お子様にスマートフォンを持たせるか持たせないかをきちんと判断するとともに、インターネット利用全般に関するメリットとリスクを正しく認識し、「賢く安全に使える」ようにすることが大切です。

### 子どもの様子を話し合う機会をつくりましょう

瀬戸内町 P T A 連絡協議会では、トラブルが起こる前に子供たちが一歩立ち止まって考えることができるよう、保護者の皆様に更なるご理解、ご協力をいただき、お子様の成長の一助となることを願っています。スマートフォン等に夢中になってしまい、勉強・入浴・食事・睡眠などの生活時間をけずることにならないようにしたいものです。特に睡眠は、からだや脳の成長を促し、心やからだの疲れを回復し、免疫力や抵抗力を高めます。睡眠を十分確保するという事は成長期の小中学生にとって非常に重要な事です。

- 何時間も利用していませんか？
- 利用のルールが決められていますか？
- 親子で利用の仕方について話し合っていますか？
- フィルタリングソフトなど有害情報から守る手段は？
- 子どもがどんなホームページを見ているか知っていますか？
- 架空請求や高額な請求が届いた時の対応は？

### 瀬戸内町スマホルール

やむを得ずスマホを持たせる場合は、次の約束を守らせます。

1. 学校には持って行かせません。
2. 家族以外とのメールや無料アプリ等の利用は、夜 9 時 30 分（小学生は 8 時）までにさせます。
3. 夜 9 時 30 分（小学生は 8 時）を過ぎたらスマホを保護者に預けさせます。
4. 人の心を傷つける書き込みは絶対にさせません。
5. 必ずフィルタリング設定をし、危険なサイトにはアクセスさせません。
6. 約束が守れない場合は保護者が回収します。



新たな交流を、きゅら島カフェで



↑ コーヒと手作りのお菓子

きゅら島カフェがグランドオープン

12月15日(土)プレオープンしていた、きゅら島カフェがグランドオープンし、記念式典が開催されました。  
 きゅら島カフェは、地域女性団体連絡協議会が運営し、地場産を使った飲み物やお菓子を提供しています。  
 正式オープン後は、営業日等を拡大。ひな祭りやクリスマスにちなんだ飾りつけなどが行われていました。



↑ グランドオープンの様子 | グランドオープンではバナーやおしぼりを設置し、小物等を販売するスペースが設けられました。

受賞おめでとう！



人権作文コンテストで  
林さんが優秀賞に

12月17日(月)第38回全国中学生人権作文コンテスト鹿児島県大会(参加校数133校、応募数17033)で、優秀賞に選ばれた林慈育さんの表彰伝達が行われました。総務省が人権尊重の重要性の理解を深めることを目的に昭和56年度から開催。  
 林さんは「私の最強の武器」と題して、ノーベル平和賞を受賞したマララさんの本を題材に「入賞できると思っていなかった、うれしい」と話してくれました。

入賞おめでとう！



九州大会入賞の新極真カ  
ラテ選手が表敬訪問に

12月6日(木)11月25日に鹿児島市で行われた第32回全九州空手道選手権大会で入賞した選手が表敬訪問に訪れました。  
 仁科さんは「最後まで気を抜かずに来た。一度も勝ったことの無い選手に勝ててうれしい」と話し、義永さんは「優勝できてうれしい」と話しました。  
 (敬称略) 幼年女子優勝・義永テア、小3男子優勝・仁科つむぎ、中2男子重量準優勝・栄丈太郎、壮年2部3位・勝田忠広、一般初級準優勝・清瑛斗



それぞれの課題を集中しながら書いていました



↑講師の古仁屋高校書道部と児童たち

↑開会式と会場の様子 | 課題を一生懸命に取り組んでいました。入賞者（敬称略）最優秀賞：嘉原小陽、優秀賞：円山竜之介、勝田琉南、優良賞：末久煌人、茂奈々子

子ども書初め大会が  
開催されました

1月5日（土）瀬戸内町  
きゅら島交流館にて子ども書初め大会が開催され、児童30名が参加しました。古仁屋高校書道部の後  
迫里保教諭と部員4名が講師を務めました。  
茂奈々子（古小4年）さんは「はらいやはねに気がつけた。去年もらえなかつた賞がもらえてうれしい」と話しました。

住民を守る、思いを胸に



平成31年消防出初式  
が開催されました

1月6日（日）平成31年消防出初式がきゅら島交流館で開催され、瀬戸内消防分署や消防団、関係者から約120名が出席しました。  
前日の雨で古仁屋小学校グラウンドが使用できないため、消防訓練とパレードは中止され、式典のみ行いました。式典では、22名の表彰伝達式や新入団員による宣誓などが行われました。  
新入団員代表の龍山和彦さんは「忠実に消防の業務を遂行する」と宣誓しました。

きゅら島に音色響く



吹奏楽団がじゅまの  
定期演奏会を開催

12月23日（日）吹奏楽団ガジュマルの第3回定期演奏会がきゅら島交流館で開催され、約120名が来場しました。  
演奏では、大河ドラマ西郷どんのメインテーマをオーブニングに人気楽曲やクリスマスにちなんだ楽曲など10曲が演奏されました。  
また、里朋樹さんと田井陽子さんの島唄演奏や奄美民謡メドレーでの共同演奏も行われ、多彩なプログラムで来場者を楽しませていました。





# 古高たより

自主自立 敬愛和協 明朗端正 勤勉誠実

鹿児島県立古仁屋高等学校  
〒894-1508  
鹿児島県大島郡瀬戸内町古仁屋 399 番地 1  
[TEL]0997-72-0034 [FAX]0997-72-0057  
<http://www.edu.pref.kagoshima.jp/sh/koniya/>

## 第69回卒業式

男子24人、女子18人、計42人の卒業生が、来賓・保護者などの多くの参列者に見守られて古仁屋高校を巣立ちました。卒業おめでとうございます。



一人一人に卒業証書を授与



卒業生代表答辞 渡 智大さん



在校生代表送辞  
富永美玲さん(2年)



卒業式前の様子



3年1組



3年2組



卒業式後 校庭にて

## 卒業生授賞式



- 県教育委員会賞 田中 優香さん、野村 静加さん
- 岩崎賞 泰原 明日香さん
- 高文連芸術文化賞 大橋 円香さん
- 3か年皆勤賞 保 丹衣奈さん、豊島 日菜子さん  
永井 翔さん、永井 辰平さん

## 第2回進路ガイダンス(1・2年)

### ・普通救命講習会(1年)

第2回進路ガイダンスが行われ、大学や専門学校等の先生方に直接話を伺ったり、就職についての心構えなどを学んだりしました。

普通救命講習会では、消防組合瀬戸内分署の方からAEDの使用法や心肺蘇生法を学び、救命意識を高めていました。



## 同窓会入会式



卒業式に先立って、同窓会入会式が行われました。昇清隆同窓会長に入会を承認していただき、末久蓮乃さんが新入会員代表宣誓をしました。また、平沼大也さんが古高会賞を授与されました。会員として盛り上げていきましょう。

## 進路体験発表

3年生6人が1・2年生に向けて、進路決定までの実体験やアドバイスを熱く伝えました。



## お知らせ

古仁屋高校書道展  
in 古仁屋郵便局

日時：3/16(土)  
～22(金) 15:00まで  
書道部作品や書道選択者作品を展示します。ぜひ御鑑賞ください。

古仁屋高校の服務規律に関するスローガン

「意識して未来へつなげよう」

広報せとうち有料広告募集  
企画課 情報政策係 ☎ 0997 - 72 - 1112



# 戸籍の窓

戸籍の窓は、2月に届けられた分のうち、希望者のみを掲載しています。(敬称略)

😊 お誕生おめでとう

【名前】	【保護者】	【住所】
古城 志穂	弘	鹿屋市
森 楓葉	幸哉	網野子
森 恒晴	秀満	古仁屋

♡ ご結婚おめでとう

【名前】	【本籍】
瀧澤 潔	西古見
長尾 三和子	西古見
中川 翁	宮崎県
国吉 麗奈	沖縄県
定岡 友之	古仁屋
永 えりか	久慈

おくやみ申し上げます

【名前】	【年齢】	【本籍】
福島 巖	89	古仁屋
林 ミチ	100	古仁屋
與島 勝男	87	勝能
喜島 キクヨ	92	神奈川
保岡 武利	78	網野子
永井 タカ	93	古仁屋
喜人 シゲ	87	与路
榎木 通治	87	油井
橋口 満廣	62	芝
池島 多喜男	91	古志

香典返しとして社協へ(3月分)

【遺族】	【故人】	【住所】
山之内 智	清一	蘇刈

一般寄付金として社協へ

【名前】	【住所】
瀬戸内ケーブルテレビ(株)	船津
手話コーラス絆	瀬久井

総合計金5万円也

## 広報紙郵送料寄附

【名前】	【住所】
酒井 英元	千葉県
山田 節美	大阪府
登 豊和	鹿児島県

総合計3万円也

## 新入り島つちゆ力ナエさん

地域おこし協力隊・伊藤カナエ

出張版

着任してもうじき半年になりますが、まだまだ地域のことを勉強中！  
本家版では新入り目線での島の魅力を発信中です。



① こんにちは！地域おこし協力隊 伊藤カナエです。  
2月下旬、改装中の 古仁屋高校留学生寮 「紫雲寮」にお邪魔しました！

② この日は、寮の改装デザインコンセプトを担当された福山市立大学・根本研究室主導のもと

③ 集まった15人ほどのメンバーでわいわいDIYしました。

④ 先輩たちの憩いの場になるように完成は見てのお楽しみ☆

## 司法書士による法律相談会(無料)のご案内

場所：町営コーラルタウン船津団地集会所 / 日時：4月18日(木) 午前10時～午後1時※本相談会での直接受託は原則行いません。

【お問合わせ先】主催：瀬戸内町商工会青年部 ☎0997-72-0147 (担当：梶ヶ山)

ゆづき はるき  
竹山結月ちゃんと晴貴ちゃん



2018年7月1日生

2014年4月19日生

魚を食べて元気に育ってね!

## 「せとうちのアイドル」大募集!



ご家庭の笑顔をご皆さんに届けてみませんか? 小学校入学前のお子さんを募集します。(町内在住者に限りです) 住所、氏名、連絡先、お子さんの名前(ふりがな)・生年月日、48文字以内のメッセージを記入し、写真を郵送またはメール(2MB以内)で送付ください。企画課窓口でも受け付けます。

※過去に掲載したお子さんも、掲載後1年経過していれば掲載できます。(写真返却不可)

■企画課 情報政策係 ☎ 0997 - 72 - 1112

<郵送での申込み> 〒 894-1592 企画課広報「せとうちのアイドル」係

<メールでの申込み> johi@town.setouchi.lg.jp まで

# 加計呂麻島の いっちゃん市場 通信



### 瀬戸内町産 農産物 2月売れ筋ベスト3

1. たんかん
  2. ミニトマト
  3. ジャがいも
- 2月は旬の「たんかん」が1位となりました! 今年は、昨年の台風の影響もあり、例年と比較すると収量が落ちたと聞きますが、そんな中でも堂々の1位です。町でも推奨している果樹だけあり人気です! ミニトマトは実はトマト以上の栄養素が詰まっており、美肌やダイエット効果が期待できるようです! そして、新ジャガの季節到来でとても人気です!

### 春夏野菜栽培講習会 & 生産履歴記帳講習を開催

2月下旬にいっちゃん市場生産者に向けた野菜栽培講習会が開催。毎年、春夏野菜と秋冬野菜と2回実施されています。今回は落花生栽培方法を中心に現在生産者が栽培している野菜の管理方法などを指導。また、生産履歴記帳についての指導もありました。お客様より農薬使用を聞かれる場面が増えてきています。一層、安心安全な農産物の提供、お店への信頼に繋がるように努力して参ります。

### 今月のおすすめ野菜

浜ほうれん草(ツルナ)をご存知でしょうか? 沖縄ではハマホウレンソウやハマナの名で親しまれており、奄美群島の一部でも食用にされています。抗酸化作用のあるビタミンA(Bカロテン)、ビタミンC、ビタミンEをバランスよく含み、病気や老化の原因となる活性酸素の発生を抑える効果などがあるとのこと。葉は肉厚で味にはクセはないので、どんな調理法にも合います! ぜひ、みしょってください!

最新情報は Facebook をチェック!  
加計呂麻島のいっちゃん市場]で検索

問い合わせ先: 加計呂麻島のいっちゃん市場 75-0290  
瀬戸内町役場農林課農政係 72-1174  
地域おこし協力隊 小林 080-2707-8602

瀬戸内町の情報発信 | QRコードをスマートフォンで読み取ることで簡単アクセス!



公式フェイスブック



公式ツイッター



公式ユーチューブ

FM せとうち  
76.8Mhz

コミュニティ FM