

# SETOUCHI

11

No.788  
2024

特集

## 「油井の豊年踊り」開催

PICK UP

今年度最後の集団検診  
いつでもどこでもオンライン申請  
農業用廃プラスチック回収

|       |       |         |        |     |        |         |    |
|-------|-------|---------|--------|-----|--------|---------|----|
| 27    | 26    | 24      | 23     | 22  | 21     | 04      | 02 |
| 戸籍の窓口 | 古高だより | まちのできごと | 図書館だより | めばえ | 救急ニュース | 今月のお知らせ | 特集 |



# 受け継がれてきたもの



# 受け継いでいくもの

## 人々が待ち望むもの

今年も人々が待ち望む十五夜・豊年祭の時期がやってきた。この時期になると自分のシマで開かれる祭りに参加するために帰省してくる島出身者や、島内外の写真家、メディア各社が豊年祭の様子を収めようとこぞやって来る。

そんな数多く開催される豊年祭の中でも、とりわけ多くの人々に愛され受け継がれてきた「油井の豊年祭」が今年も開催された。

## 油井の豊年踊り

油井集落の豊年祭は、毎年、旧暦8月15日に集落内のミヤーとよぶ広場で行っている。以前はこの行事を「十五夜（ジュウゴヤ）」と呼んでいたが、いつの頃からか「豊年祭（ほうねんさい）」という言い方が定着してきた。

「油井の豊年踊り」は稲作の収穫工程を表現している。また、演目「網切り」のように網を作るために大量のワラを必要とするものもある。

かつては、家々で田んぼを持っていた。しかし、昭和の時代が終わりに近づいた頃から、シマから田んぼが消えていったことでワラ

不足が深刻となり、行事の存続が危ぶまれ平成16年頃からしばらくは奄美大島北部にある龍郷町秋名まで出向いてワラを購入していたが、協議の末、新たにシマのなかに田んぼを作り、油井小中学校の児童生徒も参加して、田植えから収穫までを行う方向に舵を切った。

植える米の種類は、昔のシマの田んぼで作っていたのはウルチ米であったが、そのワラは短めであったことから、少しでもワラの収量が増えるよう、新たに植える米はワラが長めのモチ米を作ることにした。

このように助け合いのユイ（結い）の力で田んぼを復活させた油井のシマでは、安定したワラの確保とあわせて芸能の継承に努めている。毎年、無事に収穫できた新米は、赤飯にして豊年祭の敬老席に配布している。



行事のプログラムは、主に相撲と余興で構成されているところが多いが、油井集落では伝統芸能群を軸に構成している。

数ある演目のうち、稲作を主題とした演目を中心に、①網切り、②土俵祓い、③稲刈り、④稲摺り、⑤米つき、⑥ヒギフツシユの演目群は「式法（シキホウ）」とよばれ、若干、神事的なニュアンスをまとって、かならず披露すべき演目と伝わっている。

この「油井の豊年踊り」は、昭和58年に鹿児島県指定無形民俗文化財に指定されている。

※「油井の豊年踊り」伝承手帳「油井の田んぼ」「豊年祭」より引用

続くページで「油井の豊年踊り」の伝統継承に奮闘している方々の話を聞いてみよう。





「油井集落区長の法島邦夫さん、油井の豊年踊り保存会の岡野弘明さん、ゆいもくれ実行委員会の岡野亜湖さんのお三方にお話をお聞きます。まずは油井集落の近況を教えてください。」

**法島邦夫さん** 現在油井集落は男性が26人、女性が20人計46人の集落です。そのうち60代以上が半数以上を占めていて、40代以下は5人、10代の子ども達が3人です。油井集落も高齢化が進んでいますね。

**岡野亜湖さん** 油井小中学校には小名瀬から1人、阿鉄から1人、油井から2人、古仁屋から4人の計8人の児童が通っています。

「今年の豊年祭はどうでしたか？」

「今年の豊年祭には把握出来ていない人数だけでも205名の方が来てくださったんですがそれ以上、おそらく300名以上の方が来られたらどうと計算しています。」

「おおー！大盛況でしたね！」

**岡野弘明さん** でも、今年収穫した稲は丈が短くてや。藁が足りないのでうちの子もまだ2歳だけ

「藁が無いとなんもはじまらねえよ！」

「ピンチじゃないですか!？」

「どのように打開されたんですか?」

**岡** 奄美市の芦花部集落にお願いして丈の高い稲を分けてもらった。勝浦集落の莞文俊さんから藁を分けてもらって何とか豊年祭で使う稲を集めることができたよ。

「そのような裏話があったんですね。難しい状況があったり、人手が足りないこともあるかと思えます。それでもこの伝統を守るために皆さんを突き動かす原動力は何ですか?」

**岡** やっぱ根っこは「好き」ってゆうのがあるんじゃないかい。唄うのも好きだし、豊年踊りを踊るのも観るのも好きわけよ。

昔、起多継央さんという方が油井の豊年踊りを継承するために頑張っておられたんだけど、起多さんの踊りが迫力があって凄いや〜って思いながら小さい頃真似していたもんね。とても楽しかった。その気持ちは今もある。

**亜** うちの下の子もまだ2歳だけ



「ど、この前の豊年踊りを見て感動して家で来年に向けてずーっとリハーサルしてる(笑)」

### 「根っこは「好き」だから

**岡** この豊年祭をやめることは簡単なわけよね。やめるって言うだけだから。やり続ける事は大変だけど、一年に一回盛り上がりつつみんなが元気を貰える行事だから頑張って元気なうちはやらんばいかんって思っているわけよ。でも去年、前任者から任せられたときは「大変な事をおしつけられた〜」って思ったけどや(笑)

一同(笑)

**岡** でもいい勉強になりましたよ。今はありがたいや〜って思う。法 やっぱみんな取組むという事が大事ですね。

「若い人たちに継承していくために今取り組んでいることがありますか?」

**岡** 油井小中学校で毎週水曜日の

放課後に唄と三味線をこども達に教えています。

**亜** 私は「ゆいもくれ実行委員会」として豊年踊りのお面からキャラクターをデザインしてグッズを作ったり、郷土館の町さんが中心に進めてくださった油井の集落誌のような、油井の豊年踊りの傳承手帖の作成をお手伝いしました。

また、島を離れた方がいつでもこの油井集落に想いを馳せられるようにインスタグラムで発信したりしています。

「今後の目標がありますか?」

**亜** 私は田んぼをもっと復活させたいな。

**岡** 油井も人が少なくなっているけど、若者が頑張っているのを見

右から「油井集落区長」法島邦夫さん、「油井の豊年踊り保存会」岡野弘明さん、「ゆいもくれ実行委員会」岡野亜湖さん



ると頼もしいし元気がでる。だから若者をもっと油井集落に呼んで盛り上げたいね。

**法** そうですね。他の集落からでもいいし、インターン者でも大丈夫。集落の方でも仲良く、また伝統継承に協力的な方であれば大歓迎です!

今までも、そしてこれからも。

次世代への伝統継承に向けて熱い想いを抱く人達によって守られていくのだろう。

「油井の豊年踊り」傳承手帖が気になる方は油井集落にご連絡ください  
☎08016173426(法島)



**後記**…旧暦8月15日、今年も油井の豊年祭に参加することができました。歴史ある油井の豊年祭に参加できる喜びと、間違わずに演目をこなすことができるか、という不安を抱えていましたが、諸先輩方のご指導のもと、本番に向け練習に励み、自信を持つことができました。

また、台風も懸念されていましたが、無事本番を迎えることができました。各演目が終わるたびにお客さんからの拍手が湧き、練習してよかったと心から思いました。(秀岡)

■お問い合わせ先 総務課・人事行政係 ☎ 0997-72-1111

# 11月のお知らせ

お問い合わせ先に各課の直通番号を記載しています。  
 役場代表のお問い合わせ先はこちらです。  
 ■瀬戸内町役場代表 ☎ 72-1111  
 ※なお、平日の17時15分以降や休日は、宿直室につながります。

お知らせ

募集

催し

## 能登半島大雨災害義援金の募金箱設置について

地震に引き続き、令和6年9月20日頃から降り続いた大雨により多くの死傷者、家屋の倒壊が報告されています。

こうした事態に対して本町では義援金の募金箱を役場庁舎1階ロビーに設置しました。集まった義援金は、日本赤十字社を通じて被災地の方々の生活の支援に使われます。

皆様の温かいご支援をお願いします。

### ●町長コメント

地震と大雨、2つの災害に襲われた「2重被災者」、日々、増えていく死傷者や被害に大変憂慮しております。困っている方々のためにできることとして、募金箱を設置いたしました。能登半島の人たちへの支援に町民の

みなさんのご理解とご協力をお願いいたします。

### ●設置期間

令和6年9月27日～当面の間

### ●設置場所

瀬戸内町役場庁舎1階ロビー



■お問い合わせ先 総務課情報政策係 ☎ 0997-72-1111

## 広報せとうちの表紙デザインが変わります

瀬戸内町議会令和6年第3回定例会第1日目で審議された通り、広報せとうち令和6年10月号から令和7年3月号まで、広報紙の編集業務が外部委託されるようになります。

外部委託にともない、町内の若い世代の皆様にも手に取って読んでいただけるようなデザインを今月号から採用しました。

町民の皆さまに大切な情報がしっかりと伝わるよう、皆さまのご意見なども取り入れながら読みやすい内容にしていまいります。

広報せとうちアンケートフォーム



■お問い合わせ先 水産観光課 ☎ 0997-72-1114

## 危険な漂着ブイにご注意ください

写真のような漂着ブイが2年ほど前から本町の海岸に数多く流れ着いております。ブイの色は、赤色や青色が多いようです。空気の膨張及び素材の劣化に伴い、写真のように少しの衝撃で破裂する可能性がありますのでご注意ください。



破裂したブイ



漂着したブイ



■お問合わせ 保健福祉課保健予防係 ☎ 0997-72-1122

厚生連けんしんのご案内

- 特定健診【無料】
- 長寿健診【無料】

▼対象  
国民健康保険加入の30歳～74歳の方・75歳以上の後期高齢の方  
社会保険扶養の方は保険者から発行される特定健診受診券があれば受診できます。

● 各種がん検診【有料】  
(胃がん検診、腹部超音波検査、大腸がん検診、前立腺検査・B型・C型肝炎ウイルス検査、胃がんリスク検査、心不全リスク検査、骨粗しょう症検査)

▼対象  
40歳以上の本町に住所がある方

● 受付日時  
11月4日(月)～11月7日(木)

7時半～10時

● 場所  
きゅら島交流館

※11月4日・11月5日は職場健診も実施しますので、時間がかかる場合もあります。

※料金は6月に配布した健診日程表(オレンジ色)を確認するか、保健福祉課(72-1122)へお問い合わせください。  
頸動脈エコー検査のご予約をされた方は、指定の日時にお越しください。

▼個別受診を希望の方へ

病院で受診をされる方は、特定健診・長寿健診の基本健診のみとなっております。  
各種がん検診は受診できないのでご注意ください。

今年度最後の  
集団健診です！

7月・11月初旬(厚生連けんしんに特定健診・長寿健診を受診していない方が対象です。

● 受付日時

11月27日(水)～11月30日(土)

8時～10時

● 場所

きゅら島交流館

● 特定・長寿健診【無料】

▼対象  
国保加入の30歳～74歳の方  
長寿健診(75歳以上)対象の方

● 大腸がん検診、前立腺がん検診  
B型・C型肝炎ウイルス検査

【有料】

▼対象  
瀬戸内町在住の40歳以上の方

\*医療機関で個別に受診希望の方は2月末まで実施いたします。  
事前予約して受診してください。

\*定期的に病院受診されている方は、役場へ採血データ等の情報を提供してください。

\*ご不明な点等ございましたら、お気軽に保健予防係までお電話ください。

※特定健診受診をされた方にはSカード満点券進呈!!健診帰りの買い物にぜひ!



■お問合わせ先

裁判員・・・鹿児島地方裁判所刑事部 裁判員係  
検察審査員・・・鹿児島県検察審査会事務局

☎ 099-222-7157

☎ 099-808-3719

令和7年度の「裁判員候補者」  
「検察審査員候補者」に選ばれた皆さんへ

それぞれの候補者は、衆議院議員の選挙権を有する県民の中からくじで選定されます。

選定された候補者の方へは、11月中旬頃に「裁判員候補者への記載のお知らせ」または「検察審査員候補者名簿への記載のお知らせ」が届きます。

どちらも国民の良識を反映させるための制度です。ぜひご協力下さい。

なお、わからないことがありましたら、それぞれの問い合わせ先へお尋ねください。



出展：政府広報オンライン

■お問い合わせ先 教育委員会総務課 ☎ 0997-72-1113



青パトで「地域に元気な声」を届けています。

令和6年9月より朝の登校時間に『安心・安全な見守りと、笑顔が生まれる挨拶が広がること』を目的として、古仁屋中学校区内で青パト車等を利用して子どもたちの『元気な声』をお届けしています。

子どもたちの元気な声で、活気ある気持ちの良い朝を迎える後押しになれば幸いです。さあ、今日も元気に「いってきま〜す!!」

- 放送時期  
令和6年9月、定期的に実施中
- 放送時間  
朝7時30分〜  
朝8時10分頃
- 会場  
古仁屋中学校区  
学校運営協議会  
瀬戸内町  
教育委員会

■お問い合わせ先 教育委員会社会教育課生涯学習係 ☎ 0997-72-2905

令和6年度「瀬戸内町二十歳の祝い」式典への参加方法について

今年度も20歳の方を対象に「二十歳の祝い(はたちのいわい)」として、下記のとおり式典を開催いたします。

なお、例年20歳の対象者の方へご案内を送付していましたが、令和6年度から、**二次元コードによる申込み制に変わりました**ので、お知らせいたします。

- 開催日程  
令和7年1月4日(土)
- 場所  
瀬戸内町きゅら島交流館
- 受付  
12時30分〜
- オープニング  
13時15分〜
- 式典  
13時30分〜16時終了予定

20歳の対象者の参加申込方法

- 対象者  
平成16年(2004年)4月2日〜平成17年(2005年)4月1日までに生まれた方々
- 申込方法  
二次元コードによる申込
- 申込期限  
令和6年11月25日(月)17時厳守

※申込期限を過ぎますと、記念品等準備が間に合わない場合がございます。ご了承ください。

二十歳の祝い  
申し込みフォーム



■お問い合わせ先 建設課 ☎ 0997-72-1197

都市計画区域マスタープラン見直しに関する住民説明会を開催します

本町の、都市計画区域の整備、開発及び保全の方針『都市計画区域マスタープラン』が、策定から20年を迎えることから記載内容の見直しを進めております。

更新案などについて住民説明会を開催いたしますので、町民の皆さんのご参加をお待ちしています。

- 日時  
11月8日(金)  
18時30分
- 会場  
瀬戸内町役場  
4階 委員会室

## 11月30日（いいみらい）は「年金の日」です!!

ご自身の年金記録や年金見込額を確認し、将来の生活設計について考えてみませんか。

「ねんきんネット」をご利用いただくと、パソコンやスマートフォンからいつでもご自身の年金記録を確認できるほか、ご自身の年金記録からさまざまな条件を設定した上で、年金見込額の試算をすることもできます。詳しくは、日本年金機構ホームページをご覧ください。

○日本年金機構ホームページ（ねんきんネット）二次元コード



### 国民年金保険料は全額が社会保険料控除の対象です！

国民年金保険料は所得税法及び地方税法上、社会保険料控除としてその年の課税所得から控除されますが、控除の対象となるのは、令和6年中（令和6年1月1日から令和6年12月31日）に納められた保険料の全額です。（令和6年中に納められたものであれば、過去の年度分の保険料や追納された保険料も控除の対象となります）。

本年度中に納付した国民年金保険料について、社会保険料控除を受けるためには、年末調整や確定申告の際に、保険料を支払ったことを証明する書類等の添付が必要です。

このため、日本年金機構から、次のスケジュールで「社会保険料（国民年金保険料）控除証明書」が対象者宛に送付されますので、お手元に届きましたら大事に保管し、年末調整や確定申告の際に使用してください。

「社会保険料（国民年金保険料）控除証明書は、e-Taxで利用できる電子版の交付も行っています。

マイナポータルから「ねんきんネット」にログインし、電子送付希望の登録をすると、マイナポータルの「お知らせ」で電子版を受け取ることができます(登録をすると郵送されなくなります)。

|   | 対象者   | 送付期間                    |
|---|---|-------------------------|
| ① | 令和6年1月1日から令和6年9月30日までの間に国民年金保険料を納付された方                    | 令和6年10月中旬から下旬にかけて順次     |
|   |   | 令和6年10月下旬から11月上旬旬にかけて順次 |
| ② | 令和6年10月1日から令和6年12月31日までの間に国民年金保険料を納付された方<br>(①の対象者は除きます。) | 令和7年1月下旬                |
|   |   | 令和7年2月上旬                |

なお、ご家族（配偶者やお子様等）の負担すべき国民年金保険料を支払っている場合は、ご自身の国民年金保険料に加え、その保険料についても控除が受けられます。

全国一斉  
「女性の人権ホットライン」強化週間

女性をめぐる様々な人権問題の解決を図ることを目的として、「女性の人権ホットライン」強化週間を実施します。  
相談内容は問いません。相談には、法務局職員又は人権擁護委員が応じ、秘密は厳守されます。

●実施機関

鹿児島地方法務局  
鹿児島県人権擁護委員連合会

●期間

令和6年11月13日(水)～11月19日(火)まで

●時間

平日8時30分～19時・土日10時～17時

(土日は福岡法務局人権擁護部が一括して対応)

●電話番号

鹿児島地方法務局  
0570-070-810 (全国共通ダイヤル)

■お問い合わせ 鹿児島地方法務局人権擁護課 ☎099-259-0684

洗濯用パック型液体洗剤に関する  
事故が増えています！

洗濯用パック型液体洗剤を握ったりかんだりしているうちに破れてしまい、被害に遭う事故が多発しています。その他、パック型液体洗剤を誤って口に入れた、フィルムが破れて目に入ったなどの事故が発生しています。

子どもだけではなく高齢者による事故情報も寄せられており、国内で同様な事故について複数の報告が見られました。

洗濯用パック型液体洗剤の取り扱い、保管には十分お気を付けてください。

■お問い合わせ先 国民生活センター 消費者ホットライン ☎188



■お問い合わせ 鹿児島県大島児童相談所 ☎0997-53-6070

児童養護施設白百合の寮里親支援専門相談員 ☎0997-52-1108

里親説明会 in 瀬戸内

子どもたちの里親となる方を求めています！子どもとの養育に理解と熱意、そして豊かな愛情をお持ちの方を里親として登録し、養育をお願いしています。

●日時

12月12日(木)  
午後6時30分～午後8時30分

●場所

町役場4階委員会室

●その他

申込みは不要です。





■お問い合わせ先

教育委員会総務課総務係 ☎ 0997-72-0113

▼5歳児 附属幼稚園・ひかり幼稚園  
ともに若干名

▼4歳児 附属幼稚園・ひかり幼稚園  
ともに若干名

▼3歳児 附属幼稚園25名  
ひかり幼稚園20名

■募集人員  
平成31年4月2日生〜令和2年4月1日生

▼5歳児 令和2年4月2日生〜令和3年4月1日生

▼4歳児 令和3年4月2日生〜令和4年4月1日生

▼3歳児 対象児童

町ホームページで受付を開始します

■申し込み方法  
▼オンライン申請

■申し込み期間  
11月1日(金)〜12月2日(月)

▼ひかり幼稚園

▼古仁屋小学校附属幼稚園

■幼稚園名

令和7年度町立幼稚園入園申し込みについて

■教育内容  
遊びの中から人間として「豊かな感性」「思いやりのある心」「生きる力」を育みます。

■教育時間

▼月火木金 午前8時15分〜午後2時

▼水 午前8時15分〜午前11時45分

■預かり保育

幼稚園の教育時間終了後、家庭の事情等により預かり保育を必要とする在園児童を午後6時まで預かります。

■クラス編成

▼附属幼稚園

年齢別保育(横割りクラス編成)を予定していますが、各年齢の園児数によっては、異年齢混合保育(縦割りクラス編成)になる場合があります。

▼ひかり幼稚園

異年齢混合保育

■お問い合わせ先

教育委員会総務課 ☎ 0997-72-0113



まずは教育委員会総務課までお気軽にお問い合わせください。

●選考方法

書類及び面接により選考します。

(会計年度任用職員)  
交通費支給あり

時給1,100円  
(週5日)  
午前8時15分〜午後4時45分

月々金曜日

●勤務条件等

幼稚園教諭(有資格者)・・・1名

●募集人員

ひかり幼稚園の幼稚園教諭を募集します

■お問い合わせ先

農林課 農政係 ☎ 0997-72-1174

朝市開催のお知らせ

- 日時 毎月第3土曜日 午前8時30分〜
- 場所 海の駅1階フロア
- 運営主体 海の駅朝市協議会 (代表 倉田)

新鮮野菜！  
はる市開催のお知らせ

- 日時 毎月第1日曜日 午前10時〜正午
- 場所 海の駅1階フロア
- 運営主体 瀬戸内町CSA協議会(泰山)

■お問い合わせ 企画課 企画振興係 ☎ 0997-72-1112

## 2025年農林業センサスにご協力ください

農林水産省では、令和7年2月1日現在で、「2025年農林業センサス」を実施します。この調査は、我が国の農林業・農山村地域の実態を明らかにする最も基本的な調査です。

令和6年12月中旬から調査員が農林業関係者の方々を訪問して、調査票に農林業の経営状況などの記入をお願いします。

調査票に記入された事項については、統計以外の目的には使用されませんので、ご協力をお願いします。

5年に1度の一斉調査  
2025年農林業センサス（令和7年2月1日現在）を実施します。

調査期間

令和6年12月中旬～令和7年2月末 農林業経営体調査

令和7年1月中旬～令和7年2月末 農山村地域調査（市区町村調査）

令和7年10月上旬～令和7年12月末 農山村地域調査（農業集落調査）

円滑な調査の実施に向けて、ご協力をお願いいたします。

また、調査票はオンラインによる回答も可能です。



農林業センサス

農林業センサス 2025

■お問い合わせ先 町民生活課 生活環境係 ☎ 0997-72-1060

次世代へきれいな海を残そう！

## 合併処理浄化槽設置整備補助金制度について

合併処理浄化槽は、し尿、台所、風呂、洗濯などの生活排水を処理できる浄化槽です。生活排水による公共水域の水質汚濁を防止することを目的に、合併処理浄化槽設置整備補助金制度を実施しています。また、平成13年4月の浄化槽法の改正により、浄化槽を設置する場合は、合併処理浄化槽にすることが義務付けられました。現在、瀬戸内町は「汚水処理人口普及率」が伸び悩み県内でも低い状況となっています。子や孫にきれいな環境を整えるためにも、補助金制度を活用して合併処理浄化槽への切り替えをご検討ください。

### ●対象

- ① 農業集落排水対象地域（阿木名地区）を除く、瀬戸内町全域であること
- ② 処理対象人数が10人以下の合併処理浄化槽であること
- ③ 居住を目的とした住宅であること
- ④ 事務所や店舗等の非居住部分が併設された住宅の場合は居住部分の延床面積が2分の1以上であること
- ⑤ 新築に関しては、単独浄化槽及びくみ取り式便槽を有する居住用建物を解体・建替した工事であること（既設撤去の写真等の証明は必須です）※この場合、設置費のみの補助となります。

### ●補助金額

| 区分   | 設置費      | 単独浄化槽<br>くみ取り便槽撤去 | 単独浄化槽<br>くみ取り便槽宅内配管 |
|------|----------|-------------------|---------------------|
| 5人槽  | 332,000円 | 90,000円           | 300,000円            |
| 7人槽  | 414,000円 |                   |                     |
| 10人槽 | 548,000円 |                   |                     |



### ●申込方法

浄化槽施工業者が申請を行いますので、各施工業者にお問合せください。

### ●申込期間

年度を通じて受け付けています。ただし、予算に限りがあるため受付期間内であっても早期に終了する場合がありますのでご了承ください。



■お問い合わせ先 町民生活課 戸籍住民係 ☎ 0997-72-1060

## ～ 受付時間延長 ～ マイナンバーカード（手続き全般）

申請・交付・更新・ロック解除など

●日時 11月11日(月)・11月25日(月)午後5時15分～午後7時

●場所 瀬戸内町役場町民生活課戸籍住民係窓口

### ●手続きに必要なもの

- ・申請の場合… 本人確認書類 ※写真撮影は無料で行います。
- ・交付の場合… ハガキ・本人確認書類
- ・更新の場合… マイナンバーカード（暗証番号等）

※平日の午前8時30分から午後5時15分までの通常開庁時間帯も受け付けています。

※本人確認書類（以下の①書類を1点。ない場合は、②を2点持参）

- ①運転免許証・パスポート・在留カード・無料乗車券 など
- ②健康保険証・年金手帳・医療受給者証・学生証 など

マイナンバーカード  
総合サイトは  
こちらから



■お問い合わせ先 町民生活課 生活環境係 ☎ 0997-72-1060

## 令和6年度 犬の登録・狂犬病予防注射実施日程表

瀬戸内町では、今年度、飼犬の狂犬病予防注射を受けられてない方を対象に下記の日程、場所で予防注射を行います。まだお済でない方はご都合の良い会場で受けて頂きますようお願い致します。

※移動時間の関係で時間が前後することがあります。

| 日時          | 会場        |
|-------------|-----------|
| 11月10日(日)   |           |
| 9:00～9:45   | 春日公園      |
| 10:00～10:45 | 瀬久井集会場    |
| 11:00～11:45 | 阿木名公民館    |
| 13:45～14:15 | 生間フェリー待合所 |
| 14:50～15:20 | 瀬相フェリー待合所 |
| 16:00～17:00 | 役場玄関前     |

### 登録手数料・注射料金（1頭あたり）

【新規登録の犬の場合】

- 登録料 3,000円
- 予防注射料 3,400円

【登録済みの犬の場合】

- 予防注射料 3,400円

【動物病院で注射済の場合】

注射済票交付手数料 550円



※動物病院で注射済の方は動物病院で発行される狂犬病予防注射済証を提示して下さい。

※飼い主の変更（譲渡、転入出等）や飼犬が亡くなった場合等には手続きが必要になりますのでご連絡いただくか、会場にて手続きを行ってください。

■お問い合わせ先 ゆいの島どうぶつ病院瀬戸内病院 ☎ 0997-73-7100

## ゆいの島どうぶつ病院瀬戸内病院 11月の診療日

▶診療日 5日(火)、12日(火)、19日(火) 26日(火)

(名瀬伊津部病院は通常通り受付可)

▶診療時間 午前9時～正午、午後1時30分～午後6時 ※予約制

ゆいの島どうぶつ病院  
瀬戸内病院ホームページ



ひとりでも、グループでも、  
環境にやさしい農業に取り組んで



# みどり認定

を受けましょう!!

「みどりの食料システム法」に基づき、化学肥料・農薬の使用低減などに取り組む農業者の認定制度がスタートしています!

## 認定を受けるメリット

- 設備投資の際の税制優遇が受けられます。
- さまざまな国庫補助金の採択で優遇されます。
- 日本政策金融公庫の無利子融資等が活用できます。

## 今後のメリット

環境保全型農業直接支払交付金等は、令和7年度に見直しを行った上で、令和9年度を目標に、みどりの食料システム法に基づき認定を受けた農業者による、先進的な営農活動を支援する仕組みに移行することを検討しています。

みどり認定とは、化学肥料・化学農薬の使用低減や農業に由来する温室効果ガス排出削減など環境負荷軽減に取り組む計画を県知事が認定し、農業の持続的発展を目指すものです。みどりの食料システム法の概要、詳細については、農林水産省もしくは鹿児島県のHPをご覧ください。

ご興味のある方、申請を希望される方は、農林課農政係まで気軽にご相談ください。

■お問い合わせ先 農林課農政係 ☎ 0997-72-1174



鹿児島県  
みどりの食料システム法に関する事項



農林水産省  
みどりの食料システム法について



■お問い合わせ先 農林水産省九州農政局鹿児島県拠点 ☎099-222-5840

## みどりの食料システム戦略

「環境負荷低減のクロスコンプライアンス」が始まっています！

世界規模で地球温暖化等の環境問題等が課題となっている中、農林水産省では、このような課題を解決するため、2050年を目標に取組方針を掲げた「みどりの食料システム戦略」を策定し、環境負荷低減の取組を本格的に推進しています。この取組の一環として、令和6年度から、農林水産業に関係する事業者の皆様に取り組んでいただき、「環境負荷低減のクロスコンプライアンス（みどりチェック）」を導入しました。未来の子供たちに、食料が安定的に供給されるより良い環境を残せるよう、環境負荷低減の取組について、皆様のご協力を、よろしくお願いいたします。

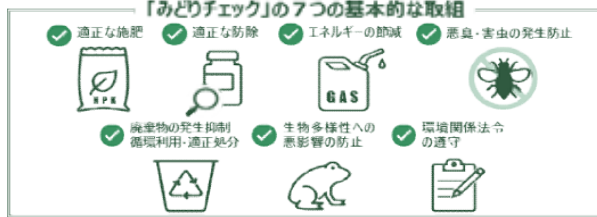

クロスコンプライアンスの詳細に関してはコチラから



■お問い合わせ先 農林課 営農畜産係 ☎0997-72-1174  
 JA あまみ大島事業本部 瀬戸内支所 ☎0997-72-1141  
 JA あまみ大島事業本部 ☎0997-53-3000

## 農業用廃プラスチック類回収のお知らせ

### ●回収日

令和6年11月12日(火) 加計呂麻地区  
 令和6年11月14日(木) 本島地区

### ●回収場所

瀬相：JA あまみきび酢工場 9:00～11:30  
 生間：生間待合所 13:00～15:30  
 本島地区：JA あまみ大島事業本部瀬戸内支所(選果場)  
 9:00～16:00

### ●回収種類

- ①塩化ビニール（ビニールハウス等で使用，透明）
- ②農ポリ（ビニールハウス，マルチ，トンネル等で使用，ゴミ袋のような素材もある）
- ③その他（堆肥袋，ハウスバンド，ビニール紐，ネット，不織布）
- ④農薬容器

●持参するもの 印鑑を忘れずにお持ちください

●回収料金 60円/kg

### 廃プラスチックごみを出す際の注意点

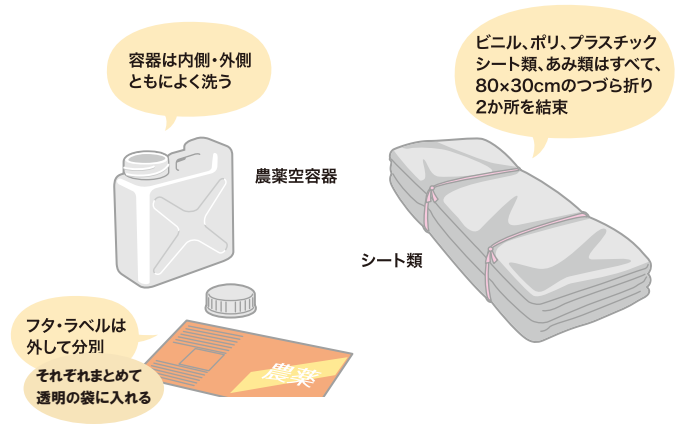

### 分別処理するのはなぜ？

汚れを落とすと重さが減って料金がお得に！

分別梱包をしていない場合はお持ち帰りいただくことも

廃棄ごみを投棄したり野焼きすると重い罰則があります

農家の皆さんが排出する、使用済み農業用廃プラスチックは産業廃棄物であり使用者自らの責任で、適正処理することが義務付けられています。

5年以下の懲役もしくは1,000万以下（法人に対しては3億円以下）の罰金またはこれの併科による処罰の対象になります



市区町村に行く必要がある地方税の手続(申告・申請・納付など)も、eLTAXを利用すれば一括手続できます。地方税の手続は、ぜひ、簡単・便利なeLTAXをご利用ください。

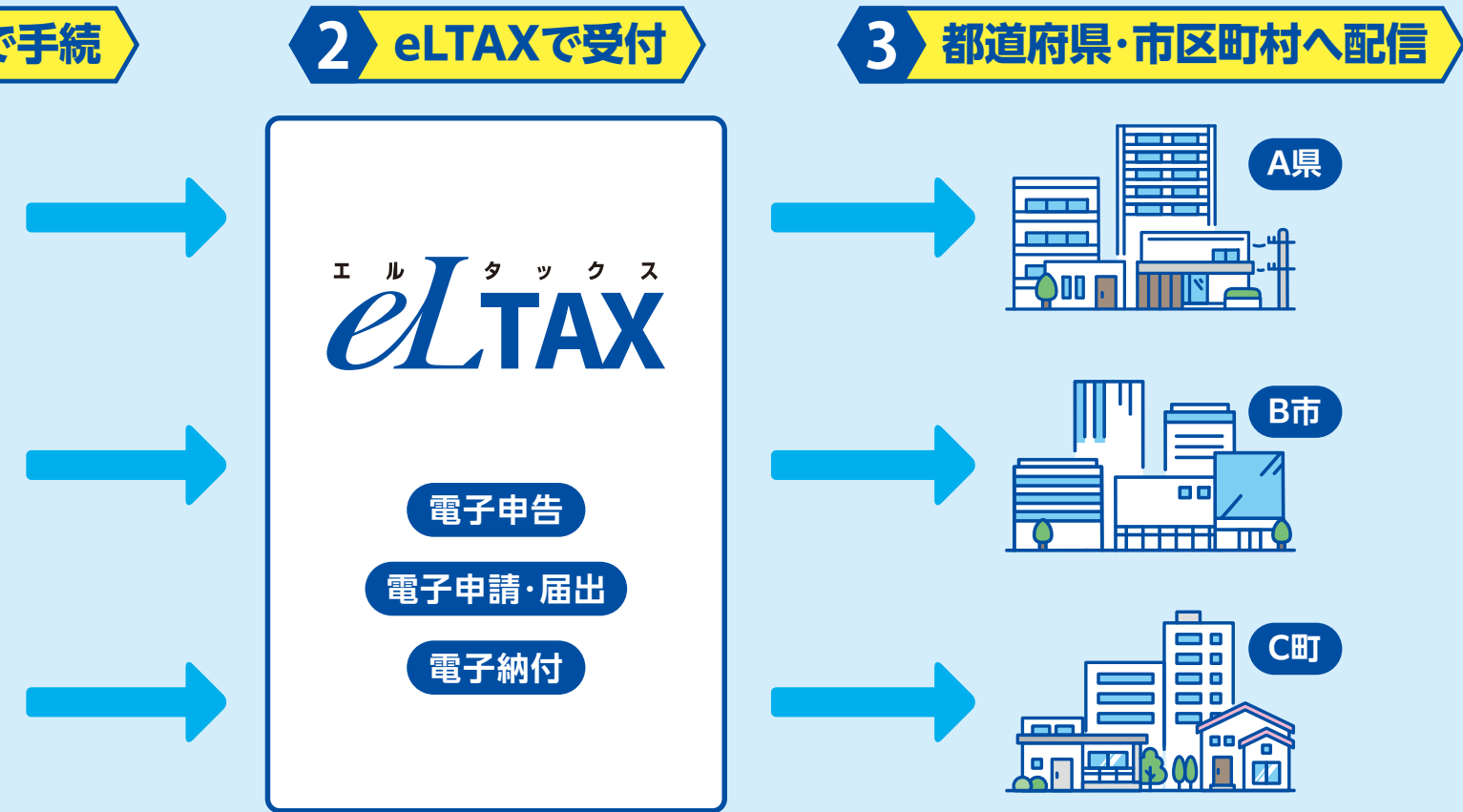

ページをご覧ください。

[eltax.lta.go.jp/](https://www.eltax.lta.go.jp/)

いただけます。(※)

おフォームやアンケートのご利用はできません。

エルタックス

等は「よくあるご質問」を

[eltaxhelp.com/](https://www.eltaxhelp.com/)



eLTAXを利用するための準備や給与支払報告書の作成方法などは「動画コーナー」をご覧ください。

▶ <https://www.eltax.lta.go.jp/support/movie/>





自宅で!

オフィスで!

インターネットで簡単! 地方税を一括手続!

エ ル タ ッ ク ス  
eLTAX

地方税ポータルシステム



eLTAXキャラクター：エルレンジャー

eLマーク

**eL** 付き納付書なら、  
**地方税お支払サイト**や  
**スマホ決済アプリ**から  
地方税を簡単・便利に納付できます!

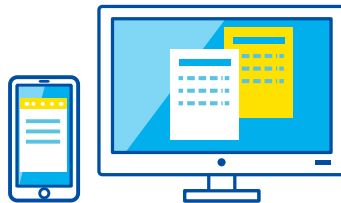

- スマホやパソコンでも納付できます。
- 24時間365日納付できます。(メンテナンス時間を除く)
- 地方税お支払サイトでは以下の納付方法が選べます。
  - ・クレジットカード
  - ・インターネットバンキング
  - ・ダイレクト納付(口座振替)(※)(※) 事前にeLTAXの利用者登録/口座情報登録が必要です。
- スマホ決済アプリからも納付できます。
  - ・各社の決済アプリで直接eL-QRを読み取ってください。

納付方法や対応するスマホ決済アプリなどについては  
地方税お支払サイトをご覧ください。

▶ <https://www.payment.eltax.lta.go.jp/>

地方税お支払サイト



都道府県・市区町村に

地方税に関する申告等  
一括手続

それぞれの都道府県・市区  
複数の都道府県・市区町村

1 インターネット

税理士



法人



個人



詳しくはeLTAXホームペー

▶ <https://www.eltax.lta.go.jp/>

スマートフォンからもご覧いただけ

(※) 利用届出等の手続、お問い合わせ

ご利用に際してのご不明な点  
ご覧ください。

▶ <https://eltax.lta.go.jp/>

# 瀬戸内町ふるさと納税サイト

ふるさとチョイス  
 楽天ふるさと納税  
 ANAのふるさと納税  
 ふるなび  
 さとふる  
 JRE MALL(JR東日本)



パッションフルーツ



マンゴー



たんかん



ドラゴンフルーツ

瀬戸内町の応援  
 よろしくお願いた  
 します!!

瀬戸内町ふるさと納税Instagram



WSETOUCHIICHO\_FURUSATONOUZEI

瀬戸内町ふるさと納税Facebook



瀬戸内町役場『ふるさと納税』



瀬戸内町役場 農林課ふるさと納税

☎ 0997-76-3456

✉ nouzei-chikikosya@town.setouchi.lg.jp



住民票や税証明などをオンライン申請！  
手数料等の支払いもオンラインで決済できます

いつでも！どこでも！スマホで完結！

～瀬戸内町総合デジタル化住民サービス向上事業～

## オンライン申請システム

実証開始 令和6年8月28日～

役場窓口で行っている申請の手続きの一部が、お手持ちのスマートフォンやパソコンから、「いつでも、どこからでも」オンラインで手続きできます。

【申請できる手続き：住民票・戸籍・所得証明書など】



くわしくはこちらへ

問合せ先  
町民生活課 (72-1060) 税務課 (72-1116)



# 「児童扶養手当」に関する大切なお知らせ

令和6年11月1日から児童扶養手当法等の一部が改正され、  
所得限度額と第3子以降の加算額が引き上げられます。

## 1. 所得限度額の引上げ

児童扶養手当の支給には、前年の所得に応じて、手当の全額を支給する「全部支給」と、一部のみを支給する「一部支給」があります。この度、全部支給及び一部支給の判定基準となる所得限度額を表のとおり引き上げます。

例えば、お子様1人の場合、全部支給については160万円から190万円に、一部支給については365万円から385万円に引き上げられます（収入ベースによる算定）。

| 扶養する<br>児童等の<br>数 | 全部支給となる所得限度額<br>(受給資格者本人の前年所得) |           |           |           | 一部支給となる所得限度額<br>(受給資格者本人の前年所得) |           |           |           |
|-------------------|--------------------------------|-----------|-----------|-----------|--------------------------------|-----------|-----------|-----------|
|                   | 収入ベース                          |           | 所得ベース     |           | 収入ベース                          |           | 所得ベース     |           |
|                   | これまで                           | R6.11月分から | これまで      | R6.11月分から | これまで                           | R6.11月分から | これまで      | R6.11月分から |
| 0                 | 1,220,000                      | 1,420,000 | 490,000   | 690,000   | 3,114,000                      | 3,343,000 | 1,920,000 | 2,080,000 |
| 1人                | 1,600,000                      | 1,900,000 | 870,000   | 1,070,000 | 3,650,000                      | 3,850,000 | 2,300,000 | 2,460,000 |
| 2人                | 2,157,000                      | 2,443,000 | 1,250,000 | 1,450,000 | 4,125,000                      | 4,325,000 | 2,680,000 | 2,840,000 |
| 3人                | 2,700,000                      | 2,986,000 | 1,630,000 | 1,830,000 | 4,600,000                      | 4,800,000 | 3,060,000 | 3,220,000 |
| 4人                | 3,243,000                      | 3,529,000 | 2,010,000 | 2,210,000 | 5,075,000                      | 5,275,000 | 3,440,000 | 3,600,000 |
| 5人                | 3,763,000                      | 4,013,000 | 2,390,000 | 2,590,000 | 5,550,000                      | 5,750,000 | 3,820,000 | 3,980,000 |

## 2. 第3子以降の加算額の引上げ

第3子以降の加算額が引き上げられ、第2子の加算額と同額になります。

これまで

全部支給 6,450円  
一部支給 6,440円～3,230円  
(所得に応じて決定されます)



R6.11月分から

全部支給 **10,750円**  
一部支給 **10,740円～5,380円**  
(所得に応じて決定されます)

令和6年11月分の手当から所得限度額及び加算額の引上げが適用されますが、同年11月分及び12月分の手当については、2か月分の支給月である令和7年1月に支払われます。

詳しくは、お住いの市区町村へお問い合わせください。

(お問い合わせ先)

瀬戸内町役場 町民生活課児童母子係 電話 0997-72-1060 (直通)



# 誰もが自分の人生の主役になれる町に

## 男女共同参画 vol.40

今年放映されたNHK連続テレビ小説『虎に翼』は大正から昭和にかけての物語。「女のくせに」「女らしい振る舞いを」と言われるたびに、「男として」「男だから」と聞くたびに、「はて？」と疑問を投げかけ、「男か女かでふるいにかけれない社会に！」と真っすぐな言葉で立ち向かう主人公の寅子に、今を生きる視聴者も自らの生きづらさを重ね合わせ多くの共感を集めました。また、壁に墨書きされた憲法第14条「法の下での平等」の条文のシーンは、強い印象を残しました。脚本家の吉田恵里香さんは、「普通」（性別による違いや役割の思い込み）の呪縛を解き、「男か女ではなく一人ひとりが主語になる世の中を」という思いを物語に込めたとインタビューに答えています。

性別による固定的な役割分担に基づく社会構造は、『虎に翼』の時代に限らず現在も存在し、女性の経済的自立や男性の家庭への参画も困難にしています。昨年度、本町で実施した住民意識調査では、ほとんどの人が、性別にかかわらず経済的自立と生活上の自立ができる教育や子育てが必要と答えている一方で、「男の子は男の子らしく、女の子は女の子らしく育てる」考え方に賛成又はどちらかといえば賛成と答える人の割合は年代が高いほど高く、全体で5割を超えています。ただし、子育て中の人が多い30～40代の女性は、反対又はどちらかといえば反対の割合が7割を超え、性別にかかわらず一人ひとりを尊重した子育てが必要と考えています。なお、この年代の女性は、他の性・年代に比べ男女の地位の不平等感や生きづらさを強く感じていることが、同調査でも明らかになりました。

### 「男の子は男の子らしく、女の子は女の子らしく育てたほうがよい」という考え方について

単位：%

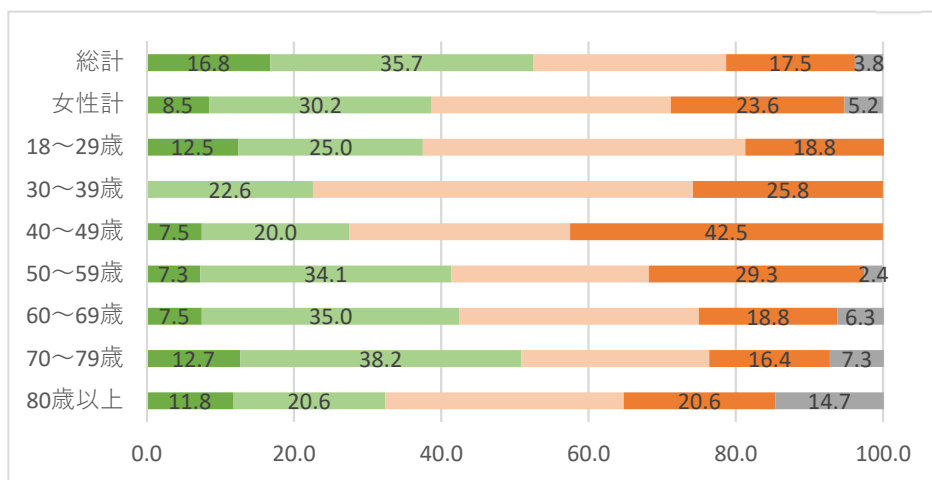

本町では、このような意識調査の結果も踏まえ、昨年度『瀬戸内町男女共同参画推進総合計画』を策定しました。そして、この計画に基づき、今年度、各学校で子ども達と保護者をはじめ地域の方々が、人権やジェンダー※平等について学ぶ事業をスタートさせました。参加者の「はて？」から対話が進んでいます。  
(町広報誌9月号で紹介)

※ジェンダーとは、社会的・文化的につくりあげられた「男性像」「女性像」といった男女の別。これによって人や社会が男女の役割や性差に固定的な思い込みや偏見を持つことで、格差や差別が生まれることがあります。

自分自身が生きづらさから解放され、人生の可能性を広げるため、そして、子ども達が自分の翼でその人生を羽ばたくことを見守り、支える大人であるため、当該事業をはじめ男女共同参画の学びにぜひご参加ください。

事業に参加した子供たちの感想は、12月の人権週間にきゅら島交流館と町のHPで紹介します。

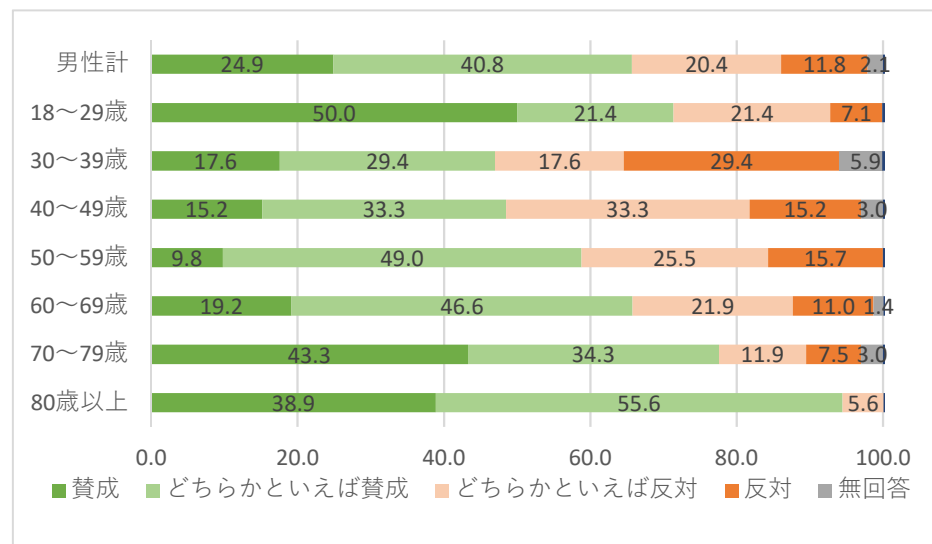

瀬戸内町男女共同参画に関する住民意識調査報告書(2024年3月)

# 令和6年秋季全国火災予防運動のお知らせ



2024年度全国統一防災標語

**守りたい 未来があるから 火の用心**



11月9日から11月15日まで『秋季全国火災予防運動』が実施されます。

この運動は、火災が発生しやすい時季を迎えるに当たり、火災予防思想の一層の普及を図り、もって火災の発生を防止し、高齢者を中心とする死者の発生を減少させるとともに、財産の損失を防ぐことを目的に実施されるものです。

これから冬にかけて気温が下がり、暖房機を使用する機会が増えてきます。空気が乾燥するこの時季は火気の取り扱いに、より一層注意していただくとともに、ご家庭や職場、外出先などでも火気の取り扱いには十分ご注意ください。

## 住宅防火 いのちを守る 8つのポイント

－ 4つの習慣 4つの対策 －

### 【4つの習慣】

- **寝たばこ**は、絶対にやめましょう。
- **ストーブ**は、燃えやすいものから離れた位置で使用しましょう。
- **ガスこんろ**などのそばを離れるときは、必ず火を消しましょう。
- 長時間使用する**電気機器等**は、加熱していないか定期的に確認しましょう。

### 【4つの対策】

- 火災の早期発見のために、**住宅用火災警報器**を設置しましょう。
- 寝具、衣類及びカーテンから火災を防ぐために、**防災品**を使用しましょう。
- 火災を小さいうちに消すために**住宅用消火器**を設置しましょう。
- お年寄りや身体の不自由な人を守るために、**隣近所の協力体制**をつくりましょう。

令和6年1月～7月 出火原因（鹿児島県）

・第1位 たき火 ・第2位 火入れ ・第3位 こんろ

瀬戸内管内の令和6年1月～11月現在までの火災件数は **【0件！】**

火災件数**0件を目指して**火の取り扱いには、十分に注意しましょう。



お問い合わせ先 瀬戸内消防分署予防係 ☎0997-72-1190

# 救急ニュース!!



忘年会シーズンの前にアルコールの多量摂取に注意しましょう!

お酒は楽しく飲みましょう。無理強いすると**命の危険性**があります。

酒が飲めないのは、気合が足りないからだ!たくさん飲め!酒に強くなるぞ~!まさか...飲めないって言うわけないよな~?



このようなお酒の勧め方は飲む人に対して**強制**しているので、楽しく飲むことが出来ません。飲酒による救急搬送件数は**年々増加傾向**です。お酒の認識を誤ると取り返しのつかないことになります。

アルコールの多量摂取は**脳を麻痺させる**可能性があります。脳を中心である**脳幹**まで麻痺すると**呼吸が抑制され心臓の動きが悪くなり死に至る場合があります。**

自分はお酒に**自信**があると思っている若い年齢の方は**注意**が必要です。

## 倒れている人を見つけたら...

- ① 呼びかけて意識と反応の確認。
- ② 119番通報し救急要請。
- ③ 普段と同じ呼吸の場合は横向きに。
- ④ 低体温に注意し保温。
- ⑤ **意識が無く普段と同じ呼吸で無い場合すぐに心肺蘇生法を!**

東京消防庁では毎年1万人以上の方が救急車で搬送されています。

**命は一つしかありません。**楽しい忘年会になるよう節度ある行動をしましょう。

## 町民の皆様の疑問にお答えします。Q&Aコーナー

救急車の到着が遅く感じる!もう少し早く来てくれないの?



救急車の全国平均到着時間は**約9分**です。瀬戸内管内も場所によりますが、同様の平均到着時間となっております。私たちは、奄美市にある消防本部から予令が鳴動されると**1分以内**で**出場態勢を整え**救急車に乗車し本指令鳴動後すぐに出場しております。待つ間は長く感じると思いますが、皆様のご理解、そして、**場所の誘導**のご協力をよろしくお願い致します。

予令...消防本部指令室が119番を受理し、通報者から電話の内容を確認しつつ、消防分署へ出場の準備を行うための合図。

本指令...指令室が通報者の電話内容を確認し、消防分署へ出場を促す合図。

**瀬戸内消防分署へ直接電話すると、指令室へかけなおす様に伝えますので119番通報するようにしてください。**

瀬戸内消防分署では**救急講習会**で命を救う知識、技術を教えています。是非お問い合わせ下さい。

日本全国AED  
マップの活用を!



←こちらの二次元コードを読み取り、旅先でもAEDの設置場所がわかります。

問い合わせ先

TEL:0997-72-1190

FAX:0997-72-1192

瀬戸内消防分署救急係



2024年11月300号

# めばえ

今月の担当者  
古仁屋中学校 校長  
青山 智宏

## 「島の生活で育てていただいた我が子たち」

私は今年度4月に古仁屋中学校の校長として着任しました。瀬戸内町での勤務は2回目となります。かつて、家族4人で生活した瀬戸内町に再びお世話になり、大変嬉しく思っているところです。

20年前、俵中学校の先生として、初めての島での生活が始まりました。息子が俵小学校入学で、多くの地域の方々に祝っていただきました。子供たちを見守り、地域で育むという素晴らしさを感じながら、小学生の長男は成長できたと思います。

そんな中、長女の幼稚園入園について考える時期がやってきました。信愛幼稚園が受け入れてくださるとのことでしたが、フェリーでの通園には大変不安を抱いていました。このとき、助けてくださったのは加計呂麻島から古仁屋高校へ通う高校生の皆さんでした。朝、瀬相港まで送ると、加計呂麻島の幼稚園生を高校生が手を引いて、幼稚園まで連れて行ってくれました。そのおかげで、娘は入園から2年間、無事に幼稚園に通園し、卒園できました。これも地域の皆さんへの感謝でいっぱいです。

島での生活は時間的なゆとりがあり、二人の我が子とも夕方から遊んであげることができました。子供たちが一番喜んでいたのは、きれいな海での遊びでした。息子にはダイナミックに海面へダイブさせたり、娘には浮き輪を押しながらバタ足をさせたり・・・今、思い返しても子供たちのキラキラと輝く笑顔を見ることができた、貴重な時間でした。

温かな人との関わりや、豊かな自然の中での生活を経験できたことは、私たち親子にとっても、大変貴重な経験となり、その後の生活に生かされています。

現在、子育て真っ最中のお父さん、お母さん方へ。ぜひ、お子さんたちに直接、目で見ると、耳で聞く、肌で感じる体験を多く積ませてあげてほしいと願います。



いい時間を  
過ごしたなあ



12月のご案内

潤生会保育園です。



教育委員会 社会教育課 生涯学習係  
担当:岩永 ☎ 72-2905





9月の図書館利用状況（開館日数：本館 25 日・移動図書館 12 日）  
 ↳【貸出冊数】3,282 冊（+148 冊） 【利用者数】625 人（-72 人）

## 一般書の新着



『小説吐噶喇海峡』  
 トカラ  
 原 憲一/著  
 太平洋戦争終結間際の奄美大島を舞台に、ハンセン病感染で引き裂かれた加奈と千蔵の人生を描く。実在する家族に着想を得て書いた物語。

- 『レシピの役には立ちません』阿川 佐和子/著
- 『91歳5か月』岸 恵子/著
- 『令和元年の人生ゲーム』麻生競馬場/著
- 『この窓の向こうのあなたへ』小手鞠るい・佐藤まどか/著

## 児童書の新着



『あぶないばしょはどこ？』  
 小宮 信夫/監修  
 悪い人は見た目で判断できません。でも危ない場所なら子供でも見つけることができます。クイズやまちがいさがしなどで遊びながら、危ない場所を学べる防犯絵本。

- 『おとなりのだれかさん』カーシャ・デニセビッチ/作
- 『すうちゃんはね』ほんだ あきこ/作
- 『杉森くんを殺すには』長谷川 まりる/作
- 『しょうがつこうが、きらいです!』山本 悦子/作

## イベントのお知らせ

### ★図書館友の会

日時：11/3(日) 14:00~15:00

### ★小さい子のおはなし会

日時：11/10(日) 10:45~  
 場所：図書館 1階絵本コーナー

### ★おはなしのじかん

日時：11/17(日) 10:30~11:00  
 場所：図書館 1階絵本コーナー

### ★図書館開館 30 周年記念講演会

日時：11/24(日) 14:30~  
 場所：きゅら島交流館

## 郷土館長のつぶやき!

図書館・郷土館が開館した翌年(29年前)、平成7年(1995年)11月の南海日日新聞に、次のような記事の掲載がありました。

松竹映画「男はつらいよ」の第48作「寅次郎紅の花」の奄美ロケが、加計呂麻島の徳浜や諸鈍などで行われたことが記載されています。また、ロケの翌年に亡くなった主役の渥美 清さんを偲んで、平成9年(1997年)には、寅さんとリリーが暮らした諸鈍の民家の前で記念事業が行われ、記念碑の除幕式であいさつをした山田 洋次監督、碑文には「寅さんは今も加計呂麻島の美しい海岸で、リリーさんと愛を語りながらのんびり暮らしていると僕たちは信じている。」などが記さ



【ロケ地のひとつ徳浜海岸】られています。現在、50作品をかぞえる映画「男はつらいよ」シリーズ、今でも時々渥美さんがロケをした諸鈍のデイゴ並木を歩いていると、加計呂麻島を訪れる熱心な寅さんファンに出会うことがあります。

## 講演会のお知らせ

図書館・郷土館開館 30 周年記念講演会を、11月24日(日)午後2時30分から「きゅら島交流館」で開催します。講師は、芥川賞受賞作家『町田 康』氏です。参加申込方法等については、近日中に発表します。

火曜日~土曜日9:00~18:00 / 日曜日・祝日9:00~17:00

| 月     | 火     | 水     | 木     | 金     | 土     | 日              |
|-------|-------|-------|-------|-------|-------|----------------|
| 10/28 | 10/29 | 10/30 | 10/31 | 11/1  | 11/2  | 11/3           |
| 休館日   |       |       |       | 加計呂麻  |       | 図書館友の会         |
| 11/4  | 11/5  | 11/6  | 11/7  | 11/8  | 11/9  | 11/10          |
| 休館日   | 大島    |       |       | 新着    |       | 小さい子のおはなし会     |
| 11/11 | 11/12 | 11/13 | 11/14 | 11/15 | 11/16 | 11/17          |
| 休館日   | 加計呂麻  |       |       |       |       | おはなしのじかん       |
| 11/18 | 11/19 | 11/20 | 11/21 | 11/22 | 11/23 | 11/24          |
| 休館日   | 大島    |       |       | 新着    |       | 図書館開館30周年記念講演会 |
| 11/25 | 11/26 | 11/27 | 11/28 | 11/29 | 11/30 | 12/1           |
| 休館日   | 加計呂麻  |       |       |       |       |                |

移動図書館や図書館のイベントは、今後の状況次第では中止になる場合があります。ご了承ください。

お問い合わせ：図書館Tel0997-72-3799/郷土館Tel0997-72-1600

9月5日(日)  
台風13号に伴う、  
災害時対応車両・蓄電池の活用



9月中旬に発生し、奄美地方に接近した台風13号の影響に伴い、瀬戸内町全域で長時間にわたる大規模な停電が発生しました。そこで町の災害対策本部は、災害時対応車両（三菱アウトランダーPHEV）や昨年度に丸紅株式会社様よりご寄贈いただきましたポータブル蓄電池などを活用して、町民の皆さんの携帯電話等の充電ができる特設スペースを役場庁舎1階に設けました。非常に多くの方にご利用いただくことができました。

今後はきゅら島交流館特設スペースや各地区避難所に配布しているガス発電機等を活用した供給ができるよう対応していきたい、とのことでした。

9月17日(火)  
せとうち出前講座が  
開催されました！



古仁屋高校1年生を対象に「せとうち出前講座（世界自然遺産について）」が開催されました。

今回の講座では、環境省奄美野生生物保護センターより講師の広野さんをお招きし、世界自然遺産登録の経緯や仕組み、登録後の取組などをテーマにお話ししていただきました。

講座では、グラフや写真を活用しながら説明を行って下さり、生徒たちもメモを取るなど自主的に講座を受けていました。世界自然遺産の島に暮らす生徒たちにとって貴重な学習の場になったと思います。

今後も、世界自然遺産について学び、この素晴らしい自然を守っていきましょう！

奄美（シマ）の宝、世界へ、そして未来へ！

9月8日(水)  
出張版防災ラジオ！

防災ラジオはせとうちラジオ放送にて毎月第3水曜日午後1時30分からの生放送番組です。いつもは海の駅スタジオか役場2階の放送室から放送していますが、今回は役場1階正面玄関前にて特設ブースを設け、生放送を行いました。「災害時等における緊急放送の訓練」「役場来庁者及び町職員への周知」の2点を目的に今回行われました。



パーソナリティーの土井防災専門監は「いつもの放送と違い、たくさんの方々に見られながら放送するのは緊張したが、楽しかった。今後も定期的に行っていけたら」と振り返りました。

秋の全国交通安全運動

9月21日(土)～30日(月)までの10日間で秋の全国交通安全運動が展開されました。この運動は交通安全意識の高揚と交通事故防止の徹底を図る目的で例年、春と秋に2回実施されています。計画されていた出発式と市庁舎パレードは台風の影響で中止になりましたが、運動期間中の朝、

警察や町職員が主要交差点で立哨を行い、登校する児童や生徒に声かけ・見守りを行いました。





9月13日(金)  
**【救命講座】119番通報体験**



乳幼児のお子様がいるご家庭を対象にした救命講座を開催しました。今回は、瀬戸内消防分署のご協力のもと「119番通報体験！」をしました。通報体験では、実際に子どもが熱性けいれんを起こしている動画を見ながら通報することで、より現実味が出て保護者は緊張感を持ちながら通報体験に取り組んでいました。「これくらいで通報してよいか迷ったときは通報してください。」「焦っても大丈夫。間違えても大丈夫。お母さんにとって緊急であればそれは適正です。」という消防士の方の言葉に安心した、涙が出そうになった等のお声がありました。子どもの体調急変は自宅だけではなく外出時や住所不明の場で起こることもあるかもしれません。実際に通報をし、消防の方との電話応対や心肺蘇生法を体験することで、もしもの場合に備えて我が子を救う方法を学ぶ良い機会であったと思います。

瀬戸内消防分署の皆さん、ご協力ありがとうございました。

9月24日(火)  
**人命救助貢献で消防から感謝状贈呈**

大島地区消防組合が薩川在住の柳沢さんに、AED等による救護活動を行い、社会復帰に貢献したとして、感謝状を贈呈しました。



柳沢さんは今年6月に近隣住宅の70代男性が突然意識を失ったと連絡を受け、薩川公民館からAEDを現場まで持っていき、救急隊到着までの間、2回の除細動と心臓マッサージを実施しました。救急隊の到着時には男性は会話可能なレベルまで回復していき、救急隊の後、病院に搬送され、現在は社会復帰を果たされています。

9月28日(土)  
**車イスの贈呈がありました**

瀬戸内町を拠点に活動する「希望の翼合唱団」からプルタブを集めて交換した車イス1台を寄贈いただきました。25年間、コツコツ集めて今回、車イスと交換できたとのことです。



ありがとうございます！

9月26日(木)～27日(金)  
**祝100歳！おめでとうございます**

町内の令和6年度で100歳になる高齢者の方を訪問し、賞状と記念品を贈呈しました。



今年度は富田サエさん、福島浦隆さん、要ウフエさん、増ミカさん、福山サツ子さん、大重千津さん、納忠夫さん、祝トミ子さん、永井ユリさん、池田ツルさん、勇スガさん、静原タダエさん、登キ子さんの13名がめでたく100歳になられました。

9月25日(水)  
**海乃島さん表敬訪問**

瀬戸内町出身力士の海乃島さん（本名…福山聖和さん）が令和六年九月場所の結果を鎌田町長に報告にいらっしやいました。







# 古仁屋だより

自主自立 敬愛和協 明朗端正 勤勉誠実

鹿児島県立古仁屋高等学校  
〒894-1508  
鹿児島県大島郡瀬戸内町古仁屋 399 番地 1  
[TEL]0997-72-0034 [FAX]0997-72-0057  
<http://www.edu.pref.kagoshima.ip/sh/koniva/>

## 中学生の古仁屋高校訪問



9月20日(金)に古仁屋中学生が、10月3日(木)に阿木名、油井、篠川中学生が古仁屋高校を訪問しました。中学生は、熱心に本校生徒会による学校紹介等を聞き、積極的に体験授業を受けていました。本校の取組や授業の雰囲気を少しでも分かってもらえていたら嬉しいです。中学生のみなさん、またお会いできる日を楽しみにしています。



写真上 : 本校生徒会による学校紹介の様子  
写真右 : 中学生の授業体験の様子

## 総合的な探究の時間「スツグレ」!

1年生は、現在「地域を知る」というテーマで、体験学習を行っています。9月17日(火)は、環境省奄美野生生物保護センターの方から奄美の自然についての講演を聴き、9月24日(火)は住用町のマングローブ原生林でカヌー体験を行いました。そして、10月8日(火)は、大島紬に関する体験学習として「本場奄美大島紬協同組合」と「奄美大島紬村」を訪問しました。生まれ育った奄美大島の自然や伝統文化について改めて考え、今後の探究活動のテーマ設定に生かしていきます。



2年生は、10月7日(月)・8日(火)に、2ターム目のインターンシップに行きました。7月に行われた1ターム目での気づきや課題を今回のタームに生かそうとそれぞれが事業所の方々に質問等しながら主体的に取り組んでいる様子でした。今後は、中間報告会に向けて実習報告を作成し、振り返りを行います。今回も多くの事業所にお世話になりました。ご協力ありがとうございました。

## 観光ビジネス講演



9月27日(金)に、3年生情報ビジネスコースの観光ビジネスの授業で、島案内人協会の永井しずの氏を講師としてお招きし、方言や島ことばについて講演をしていただきました。普段使ったり耳にしたりする方言について改めて学ぶことで、地域について考える良い機会となりました。

## 古仁屋高校からのお知らせ♪

### ★第70回文化祭

10月27日(日) 開会式9:00~  
場所: 本校体育館・校舎

### ★地域が育む「かごしまの教育」県民週間

11月1日(金), 5日(火), 6日(水),  
7日(木) ※全ての授業を公開しています。

ぜひ本校の様子を見にいらしてください♪

# 戸籍の窓

戸籍の窓は、9月に届けられた分のうち、希望者のみを掲載しています。(敬称略)

お誕生おめでとう

おくやみ申し上げます

【名前】 豊田 颯汰 そうた

【名前】 泉 シマ子

【保護者】 拓也

【年齢】 90

香典返しとして社協へ

【遺族】 徳永 和乃

【本籍】 東京都 芝

【故人】 徳永 徳恵

【住所】 東京都 秋徳

織地 美津代

岩木 小夜子

中島 拓人

古谷 徳枝

久乃

登博子

広報誌郵送料寄付

総合計金 50,000円

97 90 91 90 88 88 10 198 63 95 75 90 102

【名前】 徳永 豊子

【住所】 大阪府 薩川

【保護者】

【住所】

広告を掲載しませんか？  
 広報せとうち  
 有料広告を募集しています！  
 詳しくはこちらから



| まちの人口と世帯<br>住民基本台帳 令和6年9月末 |         |        |
|----------------------------|---------|--------|
| 人口                         | 8,122人  | 前月比-31 |
| 男                          | 4,045人  | 前月比-16 |
| 女                          | 4,077人  | 前月比-15 |
| 世帯数                        | 5,067世帯 | 前月比-12 |

**ストップ！ロードキル**  
 ゆっくり運転で、島の生きものたちを守ろう！

アママノクワサギ 交通事故件数

今年 (9月末までの合計) **81** 件

昨年 (1年間の合計) **147** 件

今月の一言  
 網野子峠ではゆっくり走るなど安全運転を心がけましょう！

環境省電業局鳥獣立山調査隊事務局(電業野生動物保護センター)  
 ケガしているアママノクワサギや死体を貰ったら、0997-55-8800までご連絡を！

## 令和6年11月休日当番医のお知らせ

### 休日当番医予定表

予定表は町ホームページでもご確認いただけます。



| 日付        | 当番医      | 薬局     |
|-----------|----------|--------|
| 11月3日(日)  | 南大島診療所   | 南部調剤薬局 |
| 11月4日(月)  | 瀬戸内徳洲会病院 |        |
| 11月10日(日) | へき地診療所   | マリン薬局  |
| 11月17日(日) | 瀬戸内徳洲会病院 |        |
| 11月23日(土) | へき地診療所   | マリン薬局  |
| 11月24日(日) | 瀬戸内徳洲会病院 |        |

### 診察時間

【午前】午前9時から正午まで 【午後】午後2時から午後5時まで

### 当番医の電話番号

- へき地診療所 ☎ 0997-72-3211
- 瀬戸内徳洲会病院 ☎ 0997-73-1111
- 南大島診療所 ☎ 0997-72-0107

※休日当番医は、  
**変更になる場合がありますので、**  
 事前に各医療機関にお問合わせください。



広告



島民割でお得に遊ぼう!

- マングローブカヌー
- フナンギョの滝
- 全作産原生林
- 加計区両島
- 湯湾島 etc...



島出身ガイドがご案内します! 詳しくはWEBサイトをご覧ください

問い合わせ スローガイド奄美 090-3381-5489

期間限定  
ご好評につき第2弾!  
**スペシャル企画** 再開!!  
2024年11月～2025年1月まで

全ツアー料金 **50%** 割引

## 高等工科大学

一般高校にはない魅力があふれる学校



| 試験区分 | 推薦試験   | 一般試験(1次)                       |
|------|--|--------------------------------|
| 試験日  | 令和7年1月11日(土)から1月13日(月)の指定する1日                            | 令和7年1月25日(土)または1月26日(日)の指定する1日 |
| 場所   | 陸上自衛隊高等工科大学<br>札幌駐屯地、仙台駐屯地<br>守山駐屯地、伊丹駐屯地<br>福岡駐屯地、健軍駐屯地 | 鹿児島県大島支庁                       |
| 受付期間 | 10月1日(火)～11月29日(金)                                       | 10月1日(火)～令和7年1月16日(木)          |
| 応募資格 | 令和7年4月1日現在、 <b>15歳以上17歳未満(男子)</b>                        |                                |

国家を守る、公務員。



## 自衛官候補生

平和を創る人が、そばにいる。

## 一般曹候補生

平和を創る仕事を、一生のものにする。

| 試験区分 | 自衛官候補生第5回採用試験   | 一般曹候補生第3回採用試験(1次)   |
|------|---|---|
| 試験日  | ○学科試験(Web): 12月2日(月)～12月7日(土)のうち指定する日<br>○口述試験、身体検査: 12月7日(土)<br>※学科試験については、Web試験を導入しております。<br>細部はお問い合わせください。 | 12月7日(土)または8日(日)のうち指定する日<br>※学科試験についてはWeb試験を導入しております。<br>細部はお問い合わせください。 |
| 場所   | 鹿児島県大島支庁、奄美駐屯地  | 鹿児島県大島支庁  |
| 受付期間 | 11月5日(火)～11月28日(木)  | 10月1日(火)～11月28日(木)  |
| 応募資格 | 採用予定月の1日現在、 <b>18歳以上33歳未満(男・女)</b>  |   |

令和6年度 **陸海空** 平和を、仕事にする。

## 自衛官募集

自衛隊鹿児島地方協力本部 奄美大島駐在員事務所

☎0997-53-9103  
☎080-5809-0237



鹿児島地本 検索

呼んでください! **防災勉強会!**  
「せとうち出前講座」で  
**防災専門監**を派遣します。



お問い合わせ先  
総務課危機管理係  
☎ 72-1111  
教育委員会社会教育課  
☎ 72-2905

防災専門監 土井 一馬



「**第3水曜日は防災ラジオ!**」

せとうちラジオ放送 76.8MHz  
せとうちラジオ放送YouTubeチャンネルライブ配信  
毎月第3水曜日・午後1時30分～午後2時  
瀬戸内町役場放送室から月に1度の生放送

番組に関するご意見・お問い合わせは、お電話、FAX、メールにて受け付けています。  
せとうちラジオ放送 ☎ 0997-76-3777 FAX 0997-76-3778  
メールアドレス: setoradi768@gmail.com 総務課危機管理係 ☎ 72-1111